申報

第二萬四千六百零六號
發行人 陳景韓
今日本報叁大張
每份國幣壹百伍拾元（外埠另加郵費）
地址漢口路三〇九號 電報掛號六〇八七 電話九三四二八〇
內政部登記證京警滬字第十一號 中華郵政特准掛號立券總包寄遞之報紙

馬帥昨晚晉謁主席 商討處理現局妥善辦法

〔本報牯嶺十六日電〕馬帥十六日下午六時，作此次來山後首次晉謁主席。宋院長於十分鐘後亦趕到參加會談，並與主席同進晚餐，但其與主席談話內容，始終無絲毫透露。據此間一般人士推求，馬帥數月來爲中國和平前途盡極大之努力，奔走效勞，而本月十三日延安廣播，顯係拒絕馬帥調處，然蔣主席八一四文告則闡明政府對於和平談判仍抱有希望，並盼馬帥能繼續努力，以完成其使命，故相信馬帥與主席談話，可能商討一更妥善之辦法，以打開目前之僵局，面對現局之處理，作一最後決定。又馬帥行館十六日否認外傳馬帥此來曾帶有周恩來致蔣主席函，並聲稱：周氏如有所表示，儘可公開宣布。馬帥擬在此作三四日之勾留即返京。

〔本報南京十六日電〕共產黨發言人昨承認，周恩來對主席文告之意見，曾有口頭向馬帥提出，惟否認以書面文件託爲轉達，並表示其內容未至發表時期。據共產黨稱：主席之文告，已促使時局進入另一新的階段，渠等之要求，係立即停戰，再開政協，惟對政府擴大選舉，則謂毫不感興趣。同時，對蘇北等地撤兵事，絕無讓步表示。按馬帥對最近之和平奔走，係顧慮雙方意見，並未參加第三者之意見或提出折衷方案。據稱：國共政治談判，雙方意見距離過大，已至無法折衷也。

〔本報南京十六日電〕據今晚消息，共產黨方面對蔣主席所發表之文告，幾經研究，業已議事，擬定於十七日在記者招待會中有所表示。

〔路透社南京十六日電〕周恩來今日在寓閉門修正其對時局之聲明，衆料其內容當將答覆蔣主席告同胞書中譴責中共之詞，並闡明共黨前未正式表示之意見。

〔本報北平十六日電〕記者頃自共黨方面獲悉，馬帥昨上午與周恩來，饒伯森，葉劍英會談時，曾面詢周恩來對蔣主席文告意見，周氏當表示希望馬帥繼續爲求致和平而努力，再度提出無條件停戰及根據政協決議，改組政府。馬帥據詢周對軍隊調整駐區後之地方政權問題，有何新意見，周遂將其以前意見加以補充，謂按照整軍方案，軍隊應開往指定地點集中訓練（國共軍皆在內），剩下來的地方，依照民主原則產生的地方政權，不要更動。

廬山談話會 爲澄清局勢適時措施 共黨與民盟表示反對

〔本報牯嶺十六日電〕據某中立人士談：「訴諸人民良知」之廬山談話會，實爲澄清當前局勢，解決國內糾紛之唯一對策，現全中國有良知之人民，既一致主張反對國際干涉，歡迎全民預議政事，應以斷然之措施，接受人民要求，從速召集各黨各派及社會賢達，各地文化教育界領導人士至廬，商談國是，實爲適時適地之賢明措施。至於外傳共產黨反對此一談話會之召集，自在意中，因共產黨爲首倡國際干涉論之自卑份子，宜有此反常論調。此外，某中立人士並談及日前羅隆基曲解蔣主席文告所發之怪論，認爲實無足異，因羅隆基在九年以前，即主張在日本人控制下之華北組織另一政府，以圖「有所作爲」者。（詳見中央日報廬山版）「九年前之牯嶺」一文，其人如此，其論不足怪矣。

〔本報南京十六日電〕共產黨及民盟，對廬山談話會均表堅決反對，所持理由亦完全相同，共產黨方面廖承志稱：「廬山談話會之召開，實爲政協會叩喪鐘」。羅隆基則稱：「另開談話會，等於推翻政協會決議，包括各方代表政協會，尚不能解決問題，爲政府方面所控制之談話會之決議，當更少效力。目前唯有實行政協決議，乃可改變局勢之嚴重」。羅氏今日談鋒，仍對時局顯示焦灼，惟毫未正面指出政協決議未能實行之實際責任問題。又羅隆基十六日晨十時訪邵力子於參政會，請將反對召開廬山談話會意見轉達當局。

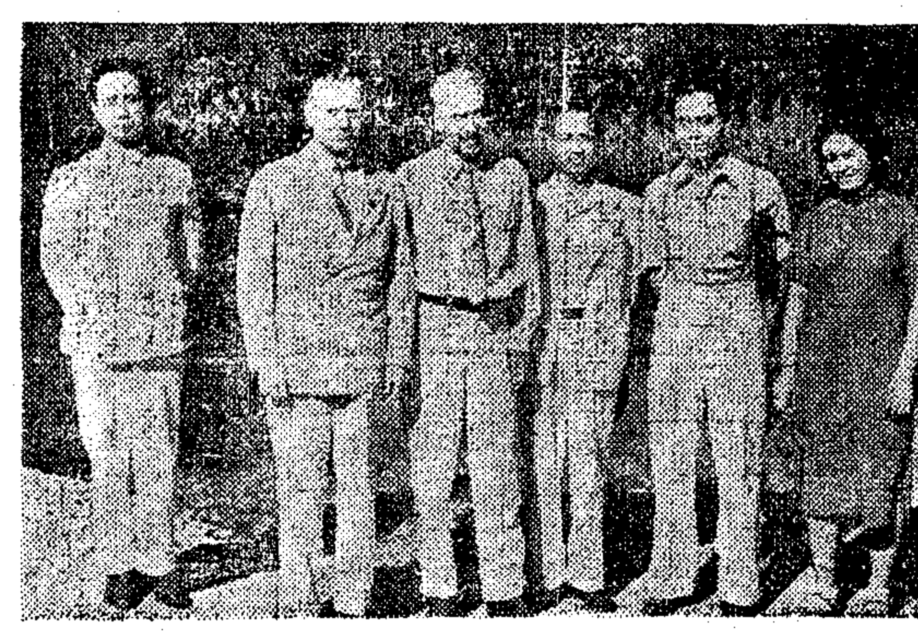

司徒雷登大使（左起第三人）抵平，與饒伯森（左起第二人）及記者等合影。（張居生攝）

朱家驊王雲五 由京聯袂抵牯

〔本報牯嶺十六日電〕朱家驊，王雲五，十六日晚六時半由京聯袂來牯，歸安指導委會張芮眞總幹事亦於本日抵牯。

〔中央社牯嶺十六日電〕朱家驊氏今就牯嶺記者所詢外傳廬山談話會一事，發表書面談話云：此次來山，係向主席報告最近一般教育行政及各大學復員情形，主席對於各大學校長，教授來滬關切，値此各校復員，校長教授紛紛路過南京之際，閒擬分別邀約，便道上山，垂詢一切。並聞，主席因有此擬議，最近或有機會實現，至所傳談話會云云，則並無所悉。

中共抨擊馬帥 顯爲別有用心

〔聯合社南京十五日電〕延安解放日報，昨日社論抨擊馬歇爾特使，實非普通報紙評論可比，此種論調要爲中共採取新路綫之表現，或即爲否認馬使作調人之先聲。莫斯科方面如繼之有所舉動，或作公開表示，當無足爲異。

●記者最近在共黨管轄之哈爾濱視察兩星期，深知當地共黨所辦報紙之論調常以塔斯社或俄文日報爲依歸，延安解放日報此次評論，或亦不能例外。東北共黨轄境早已盛傳將欲蘇聯參加調解國共糾紛，或於執行小組國共美三方代表外，再加入蘇聯代表。馬使其人實爲愛護延安之摯友，南京輿論亦公認其耐心最大，解放日報今不惜批共頗以爲快，實屬一大錯誤。

〔聯合社十六日南京電〕延安解放日報昨日抨擊馬歇爾特使後，中共新華通訊社今日又復漫罵蔣主席及國民政府。

美參議員主張 美軍仍留中國

〔合衆社華盛頓十六日電〕參議員布魯斯特最近方自中國，日本及菲列賓考察歸國，今日促杜魯門總統仍將美軍留駐中國，以阻止蘇聯勢力之擴展。氏稱：美軍如一旦撤退，則某一「對中國前途較不關心」之國家，即將侵入。布氏告總統稱：蘇聯間諜於日本自由活動，東京一地，即有蘇方宣傳人員五百人活動，且經由蘇聯大使館，使其工作受外交保護，不受阻止。蘇聯勢力於遠東各地皆極顯著，此點麥克阿瑟元帥亦已知之。

美報推崇主席文告 比擬林肯呼籲和平文告 要求政府繼續經濟助華

〔美國新聞處華盛頓十五日電〕國務院發言人答覆問話時稱：中共對於對日勝利日蔣主席所發表關於終止一黨統治之文告所表示之反應，國務院方面，已予以密切注意。

〔中央社紐約十五日電〕克立浦斯僑華盛頓系世界電訊晚報呼籲對華採取更堅定之政策，促美政府贊同蔣主席之和平方案，繼續對中央政府之經濟援助，並停止對中共再事姑息。並謂：「若欲挽救中國於危難，美國政府須採堅定立場，吾人不可繼續背道而馳，吾人姑息共黨及堅持蔣主席容納共黨於其政府，使已屬惡劣之事，更形惡劣，中國不能半爲奴隸，而半爲自由之國家，不能爲半係共黨半係黨政之政府，結束目前僵局，惟需美政府立即發表聲明，贊同蔣主席之和平呼籲，繼發對其政府之經濟援助，明白表示對華援助，僅供給其政府。」上述評論，乃因該報有感於蔣主席勝利週年文告，而將其與美國八十六年前林肯呼籲和平之文告相比擬，世界電訊報並謂：蔣主席之聲明，或不能就此結束國內衝突，一若林肯之聲明然，但兩宣言所標揭之原則，則在今日與八十六年以前同樣健全。該報繼謂：領導中國抗戰八年而告成功之人，當其宣稱世界各國政府無有能規避其維持秩序，保證人民生命之責任時，其立場與八年前實同樣堅定。

傳波茨坦會議時 美蘇訂秘密協定 史達林竟提出瓜分我國要求

〔本報特派員華盛頓十五日電〕雅爾達秘密協定，早經轟動世界；中蘇友好同盟條約殆爲雅爾達秘密協定後自然的產品。不料近一旬來，華盛頓紐約間，忽又盛傳美英蘇三巨頭去年波茨坦會議時亦曾有關於遠東方面之秘密協定，與雅爾達秘密協定幾有異曲同工之妙。美官方對此傳說，尙未有正式表示。茲日前美國對華政策協會執行委員柯爾柏函代理國務卿艾克遜，有謂：「波茨坦會議中，史達林提出要求，最初竟欲瓜分中國，杜魯門及貝爾納斯乃退而與之訂比較緩和之秘密協定，認爲已無可如何，其內容聞爲：㈠外蒙獨立，㈡瓜分朝鮮，㈢承認蘇聯在東北獲得更多賠償，㈣強迫中國政府容納共黨和聯合政府，但不得解散或統編共軍；㈤如美國所施壓力不能達成1234各點，則蘇聯可單獨行動等」。柯爾柏請艾克遜注意上項未能證實之消息，謂無論證實或否認，如能公佈波茨坦協定之全文，方可祛世人之疑慮。

行政院施政重點 在恢復交通及救濟災民 宋院長定今日自牯返京

〔本報牯嶺十六日電〕宋院長子文，十六日晨九時在私邸與顧總長誠會談約一小時許，十時半會接見記者，答覆各問題，關於主席在牯召集各界舉行非正式之談話，宋氏稱亦有所聞，並表示十分贊同，但因本人在京公務繁忙，屆時恐不能參加。宋氏又報告目前行政院最近施政，在恢復交通及救濟蘇北等地災民。財政方面，八月份發行額是否增加尙不能預定，最近江蘇，浙江，安徽，江西，四川，兩湖豐收，對於財政幫助甚大。宋氏定以後每兩週來牯一次，晉見主席報告政務。宋氏本定十六日下山，後因主席要事會商，改十七日晨七時下山返京，同行者尙有陳誠總長等。

張發奎飛港報聘

〔中央社廣州十六日電〕張發奎夫婦，十六日晨九時四分乘專機飛港，報聘港督前此對廣州之訪問。

調查安平事件 先設聯絡小組

〔本報北平十六日電〕調查安平事件之二十五小組，十六日上午議決：㈠三方輪流主席，即日起實行，其次序爲一美方，二政府，三共產黨，每次主席負責二日。㈡三方各派二人，組成聯絡小組，先赴共產黨司令部聯絡，以便小組將來赴各地聽取報告。㈢下午繼續開會，黃逸峯謂：共產黨方面接到地方共軍電告，聯絡小組應循通州，香河路綫出發，經一度爭執後通過，該聯絡小組十七日晨即出發，至二十五小組十七日仍留平，聽取美方報告。

公教人員待遇 考慮再度調整

〔本報南京十六日電〕公務員待遇自本月份起開始調整後，一般觀感，均認爲過於偏重加成數，致使爲數最多之低級公務員，仍陷於生活重壓中。主管當局亦已注意及此，正考慮再度調整。據聞京滬區之標準，可能爲基本數十八萬，加成數爲五百倍。

聞一多案兇犯 民盟要求移京審判

〔本報南京十六日電〕關於聞一多案，民盟十六日致函政府邵力子，張厲生兩氏，要求將案犯移京審判。

，蔣教育長經國，中宣部顧問貝爾及處長鐵新等。陳蔣兩氏於下月初之前再來牯，出席青年團第二次全國代表大會。

〔中央社牯嶺十六日電〕牯嶺記者會分數批訪宋院長於其私邸問，均蒙欣然接見。宋氏就所提詢問，作詳盡解答，要點如下：㈠行政院目前措施，以恢復交通與救濟災難爲重點。㈡今年全國普遍豐收，有助於政府經濟政策之改進。㈢法幣自七月起未增發行額，但願當能保持此優良成績。

爭端應自謀解決 何必向鄰邦求援 —大美晚報之正論—

〔本市訊〕英文大美晚報十五日社論稱：把中國的內政困難向聯合國擺佈提出，對於共產黨在國共爭執中的立場，或一般的局勢是否有所裨益，在我們美國人看來似乎是極成問題的。並不是因爲我們是一家美國人的報紙所以才這樣說的。共產黨提出向聯合國擺佈申訴的重要理由之一，顯然是針對美國「對國民黨的軍事援助」，但這並不影響本報說話的立場。把整個問題爽爽快快地檢討一下，終比不斷的支吾和含糊的不滿來得健全一點。事實上，美國的參議員裴柏就曾同這種主張。在美國政府方面說，這種辦法對於更進一步確定美國的應付方策，也可能有所助益。可是一般地說來，把局勢弄得愈複雜，總不是辦法。問題和責任愈雜亂，所牽涉的外界愈衆多，使疑難問題繼續拖延的可能性也愈大。

當前的急務是解決問題，不是越來越多的爭辯。解決問題的最好辦法，是限制參與討論者的人數，而不是把它擴大。這在我們看來，似乎是一種常識。

當然，在另一方面，却又要承認這種困難的情形愈拖愈長久，牽涉外界人士的可能性也愈大，而情形也會愈趨複雜。也許馬歇爾將軍和司徒雷登大使都會想到這一點，他們已經明白表示無意使和平努力遽告終止，上週末所發表的聲明，祇能當作一種通知者，就是一切事情都有一個限度的。任何第三者所能做的，只不過是作友誼的忠告而已。顯然的，我們美國人在這件事上感覺頗難，因爲如果把這件事情陳訴到聯合國，我們既是在這事情有關係的一方，那末抱怨亦很可能會加到我們身上，但要避免猜忌，坦白是最必要的，而這就是我們坦白的意見，認爲國共兩方面都應該集中努力。自己設法來解決爭端，而不應把這些事情到處宣揚，要鄰邦來出面代管。

外間傳說正在設法「打探英國對於目前情勢的態度」這其實是同樣地毫無意義的，中國一切政黨都儘可相信，英美兩國的對華態度，可說是毫無顯著的不同，它們對中國都不願任何惡意，它們都只希望中國能和平，統一，都希望看中國政治和經濟的復興。

這，我相信，也正是一切其他友善的強國的態度。蘇聯的態度究竟如何，雖然很難確切說出，因爲勝利以後，蘇聯正在進行着一種過份國家主義的政策，來強化蘇聯，並覓取一圈鐵它四周的友誼鄰邦地帶。但，這並不就是什麼（如一般人所指責的）「沙皇帝國主義政策之復活」。這顯然地和其他盟國的態度很不同，而且這件事情也還在不十分清楚之中。雖然有着這種種惱人的事實，如蘇聯的運走東北工業設備，和謠傳的蘇聯外蒙古和中共的秘密軍事協定等等，但我們覺得，蘇聯對於一個復興強大中的中國，一定會將取一種現實的態度，正如它對於一個衰弱的中國，曾採取一種現實的態度一樣。

就國共兩方的立場而論，都應建立起一個統一的中國，要達到這個目的，我們重複說一句，不應該是把這些醜事外揚，向各方去懇求援助，而是該自己担負起復興的職責，此外別無他途可循。任何別的事情都只不過是延遲了那最後必將到來的協調一致，和復興。

大同國軍奮勇堵擊 共軍屢攻屢挫勢呈疲憊

〔中央社大同十六日電〕共軍自八月二日起，集其全力大舉圍攻大同，旬餘日來，經守軍奮勇堵擊，屢攻屢挫，現勢呈疲憊。

〔中央社北平十六日電〕共軍以卅團五萬餘人之兵力，在姚喆指揮下，自八月三日攻陷懷仁後，即對大同取包圍形勢，定八月十六日實行總攻擊。此與七月十六日北平執行部共產黨發言人對益世報宣稱，不攻擊大同之語正相矛盾，周恩來亦曾於日前在南京有同樣聲明，中共反覆無常之鬼蜮技倆，當爲國人所共悉。

共軍猛撲隴海東段 碭山繼蘭封被佔 蘇北共軍向東北潰退中

〔本報南京十六日電〕隴海綫徐州至開封段以北地區，共軍雲集。本月五日記者於專電中引述某軍事負責人之談話，曾指出碭山大戰迫在眉睫，八日晨共軍果以廿七個團之兵力，向隴海路徐州至開封段猛撲，碭山蘭封，相繼陷落後，徐州開封已備感威脅，窺共軍之意，似欲控制隴海全綫，造成南北割裂之局。

〔本報北平十六日電〕軍息，開封以東徐州以西隴海綫上之城鎮，除考城猶爲國軍固守外，殆已全被共軍攻佔。據悉十日集結菏澤東明定陶曹縣單縣等地共十萬餘，在劉伯誠（一說爲張樂祿）指揮下，當夜向考城蘭封羅王民權柳河楊集等車站進攻，國軍兵力單薄，除考城外，上列各地皆已告陷。開封外圍三淡寨，仲人莊等地，皆到共軍頗多。

〔中央社開封十六日電〕豫東共軍積極向隴海路東段沿綫侵擾，楊集（碭山西五公里）東站，於十一日被攻陷，該處共軍現正沿鐵路向西竄犯。

〔中央社北平十六日電〕共軍近對隴海路東段發動襲擊攻勢，情勢頗形緊張，聞軍調部新鄉小組將派分組至開封調查眞象。（尙有關封行總倉庫物資被共軍洗劫一空，職員遭槍傷消息，請閱第二版）

〔本報南京十六日電〕蘇北國軍第一階段之驅逐工作，業已完成，共軍刻正沿長達四百公里之戰綫，向東北潰退，國軍先頭部隊，距淮陰僅五十餘公里，距泗陽僅四十餘公里，距寶應僅二十餘公里，距鹽城約七十餘公里。興化城如同甕中之物，高郵邵伯共軍之袋形陣地，已陷於國軍三面包圍中。李保國軍於十日克復角斜後，刻正向海濱疾進中。東台臨澤國軍，已在興化北面會師。阜寧共軍大舉南下，現與國軍在沙溝一帶相持中。衆與國軍前鋒已迫近沭陽，未來大戰序幕，將於淮陰與沭陽之間揭開。

〔本報□□十六日電〕東綫共軍自李堡一役受創後，現已無力再行蠢動，在李堡以北地區，尙有小股殘餘流竄，國軍繼續西面兜勦，惟東台共軍，一部現向丁溪小紀移動，高郵邵伯共軍，亦有增加有犯揚泰綫仙女廟企圖。

福兒寶

對兒童腸胃 有打通再止之效力
蛔蟲積食
捷興大藥房 總發行
上海林森中路七十九號（八仙橋） 電話 八〇九八三

白蘭地
品質高貴 超絕倫

注意卡字
吉普卡
牌子老 選料精
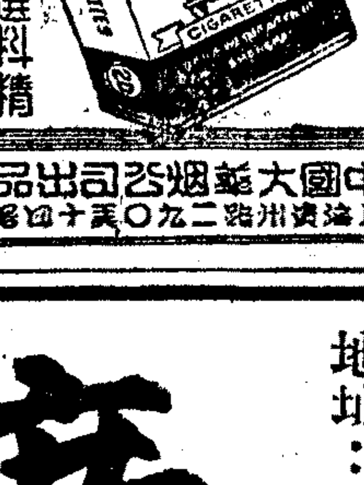

中國大華烟公司出品

萬國商行爲受託美國荷倫特公司爲遠東總經銷事啓
HOLLAND RANTOS CO. INC.,
本行受美國荷倫特公司 Holland Rantos Co Inc, New York U. S. A. 委託爲遠東獨家經理該公司榮譽出品節育環（Koromex Diaphraeim）及避孕膏（Koromex Jelly or Cream）及一切附屬品早經世界各國先進醫藥界公認爲唯一有效之節育用品用法簡便不礙生理安全可靠仍可受孕各大藥房醫院醫師如有垂詢請臨接洽
萬國商行進出口部 林森中路四一八號 電話八五五一八號 電報掛號"INTERBAZAR"
INTERNATIONAL BAZAAR Import and Export Agencies SHANGHAI

節育環 避孕膏 特約經銷處

科發藥房	南京路二二六號
先施公司西藥部	南京路六九〇號
新新公司西藥部	南京路七二〇號
大新公司西藥部	南京路八三〇號
普濟藥房	南京西路一二六一號
正威藥房	九江路六六二號
蓬萊藥房	林森中路五六二號
中英藥房	福州路河南路口
大美藥房	南京路一六九號
萬利藥房	雁蕩路七七號
利亞藥房	南京西路一一八〇號
中法藥房	南京西路一五六七號

特約醫師
滬西醫院 大西路A十一號
Dr. Densigal 南京西路八〇六號六號房
Dr. Worden 廣東路五十一號八〇〇號房
陸伯良醫師 江寧路三一五弄六號

著名高級洗衣皂
箭刀皂
品質好到極點 用過稱心滿意
省衣料 省時間 省費用 省力氣
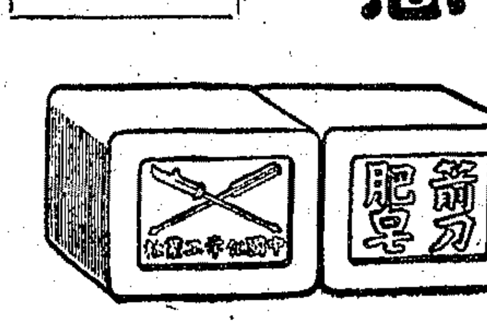

今日假座金都電台播送全市申曲大會串
週波八二〇 電話三六〇二〇 歡迎點唱
十二—一 文濱劇團
一—二 楊雲霞 錢逸夢
二—三 張谷聲 盛美珍
三—五 孔介賓 宋美琴
五—六 張雲福
六—七 施春軒
七—八 華光劇團
八—九 顧今才 張麗君
九—十 沈永琳 楊雪珍
十—十一 楊敬文 楊美梅
十一—十二 秦志洪 張彩霞
特請張誠鉄先生 劉敏之小姐 丁保勇先生報告
中國化學工業社出品 到處有售

地址：上海廣東路三八九號
廣大藥房
電話：九〇四九六
開幕紀念特價及大贈品兩星期
歡迎惠臨指教
特價品項目
派德魚肝油精 50c.c.（老裝附滴管）
派德拍勒吐12兩（老裝方瓶）
雅倍肝膏精針 100單位 10c.c.
雅倍最新濃縮肝膏膠囊 100粒
雅倍濃縮魚肝油精丸 100粒
雅倍消發噻唑片
禮來肝精膠囊 84粒
安福消腫膏 4兩
新亞寶青春 300粒
中華人丹 20包
集成爽身粉
安樂自動DDT噴射器
除上列特價品外尚有㈠家用良藥組㈡滋養補品組㈢化粧用品組及其他貨品同時特價發售二星期
贈送貨品辦法
一千元以上贈扇子一把
五千元以上贈中央藥皂一塊
一萬元以上附集成痱子粉一聽
一萬五千元以上贈施貴寶大號牙膏一支
二萬元以上贈施貴寶四種維他命丸一瓶
三萬元以上贈美聯DDT四分之一加侖裝一聽
四萬元以上至六萬元贈施貴寶多種維他命丸一瓶
六萬元以上至八萬元贈施貴寶多種維他命丸一瓶及施貴寶大號牙膏一支
八萬元以上至十萬元贈施貴寶多種維他命丸二瓶
每十萬元贈施貴寶多種維他命丸二瓶餘類推
特價貨及同行批發恕無贈品

江南治安會議商定辦法
嚴防共產黨暴動
清剿湖匪由綏靖區擔任

【本報蘇州十六日電】陸軍副總司令湯恩伯，於十六日晨七時，率隨從副官兩名，偕女公子等來蘇，八時四十分抵達。下車後即赴蘇州城，政府特備專車赴護龍街八二二號省貴賓招待所休憩。同時王主席懋功，李司令官默庵，由常乘車亦於九時二十七分抵蘇。下車後，即赴同地，與湯司令部會晤，就江南區治安問題交換意見，迄中午十二時始止。

下午二時三刻，江南治安會議於貴賓招待所大禮堂內正式開始。出席者湯副總司令恩伯，王主席懋功，李司令官默庵，民廳長王公璵，財廳長董贊軸，廿一師長劉雨卿，副師長岳星明，一四五旅長凌諫衔，長興指揮所參謀長呂師揚，二區專員許賽光，五區專員湯承渠，四區專員於樹川，第一綏靖區副司令陳大慶，第二綏長毛森，衛戍司令部稽查主任胡靖如，二十八集團軍副總司令唐雲，砲兵團長林日藩，十七軍官總隊長李爾，無錫城防指揮官陶柳，譽任援道等二十餘人。由湯恩伯，王懋功，李默庵三氏担任主席，會議歷三小時始畢，對於剿滅太湖區土匪及防止江南區共軍蠢動，曾作縝密之研討，獲得多項重要決議。清剿湖匪之任務，由第一綏靖區司令全力担任，至於防止暴動，除增強各地駐軍外，並飭令駐軍與地方治安機關，密切聯繫，藉收軍警一元化之效。鐵路交通則由護路司令部統一指揮各站軍警，切實保護，遇有企圖破壞者，決以軍法嚴辦。會議於下午五時完畢，本報駐蘇記者當即趨謁湯副總司令，王主席，及李司令官，有所叩詢。三氏當發表簡短之談話，湯恩伯將軍談：本人此來任務在於明瞭江南情形，不能太湖匪勢，即田不斷，人民疾苦，俱求深切瞭解。並願與各地軍政長官交換意見，作工作上之檢討。湯氏並稱：深望共黨捨棄共館謀之「焦土政策」，以政治方式解決一切。又謂：京滬一帶政府軍實力雄厚，共軍若思蠢動，無異自投羅網。王主席談：共黨最能宣傳造謠，輿論界應領導民衆，安定社會，協助蘇北難民還鄉。至於京滬記者如欲至蘇北考察實況，不勝歡迎，可組織團體向第一綏靖區李司令官聲請。最後李默庵司令官向記者表示：蘇北人民在共黨鐵蹄之下，實處水深火熱，所謂民主實係自欺欺人，現如昂福爲安定，惟所受共軍之破壞，恐十年內尚難恢復。又湯副總司令，王主席，及李司令官有要公，急待處理，湯氏業於當日下午六時返京，王主席李司令官定十七日離蘇，分返鎮江，常州。

上圖：江南治安會議在蘇州開會情形。（本報攝）下圖：自左至右：李默庵，湯恩伯，王懋功。（中國社攝）

蘭封行總物資被刼
倉庫職員亦遭共軍槍傷
黃河工程材料下令停運

【中央社本市訊】據行總發言人稱：行總河南分署十五日來急電稱，本月十日共軍進佔蘭封，該區行總辦事處倉庫主任張英俊，當即將行總倉庫物資封存，但至共軍進城時，即將倉庫內所存全部物資，卡車，公款，以及私人財產全部洗刼一空，該署倉庫職員宋鸞梯，爲保護行總物資，被共軍槍傷腹部。自此種情形發生後，行總在蘭封已無法繼續工作，十一日張英俊即領導一部份在蘭封逃出之行總職工，轉赴開封，其他各單位之情況，迄今不明，開封方面現尚平靜，行總署長昨特下令，凡屬行總各署工作人員，今後如遇軍事上之衝突或變故時，可酌量情形撤退。

【又訊】行總宣布：運往河南區之救濟物資，原由隴海路運輸，茲因戰事影響，隴海路已無法通車，故今後運到河南區之行總物資，將改由平漢路轉運，已由行總署長正式通令辦理。

【美國新聞處本埠訊】隴海路東段交通被共軍切斷後，十六日聯總運往黃河堵口工程之物資即由行總署長正式通令辦理下令停運。

糧食以外物資
聯總仍禁運華

【聯合社華盛頓十五日電】聯總代理署長洛克斯今日宣稱：頃加第亞署長因中國港口阻塞，於七月十日禁止聯總救濟品運往中國，此項命令今仍有效，惟各種糧食，如米，麥，豆，麵粉，肥田粉，防疫劑，殺蟲藥，漁網，紡衣機，紡針及紡織物不在禁例。余茲鄭重聲明，救濟品運輸之停頓目的，在便利中國清理阻塞之港口。

【中央社日內瓦十四日電】聯總理事會遠東委員會所設小組委員會，十四日午後向理事會提出建議，主張對華計劃之運輸截止期間，應延展至一九四七年六月卅日。

【美國新聞處本埠訊】聯總十六日宣布：載有聯總物資五萬一千三百七十長噸之輪船十二艘，過去一星期內在中國各口岸卸下，在此，聯總輸入中國之物資，前後總計八十五萬二千五百零八長噸。上述十二艘輪船中，七艘在上海卸貨，五艘在香港卸貨，載有物資近十五萬四千五百長噸之輪船四十七艘，現正來華途中，另有五艘，載貨共一萬五千四百二十長噸，現泊吳淞口。

艾格登啓程來華
聯總中國分署長

【聯合社華盛頓十六日電】聯總中國分署新署長艾格登少將，今日乘飛機啓程，前往中國履新，途中取道馬尼剌，約本月二十四日可抵上海。

我砲艦萬寧號
在東沙島觸礁

【中央社香港十五日電】我砲艦萬寧號，十一日在東沙群島附近觸礁擱淺，一部份船員，由英艦縻邇—（Sam Veln Moore）號救運抵港，英艦海因德—（Hind）號十四日由港開東沙島，繼續救護船上船員及物資。

滇西部大雨成災
稻田廿餘萬畝被淹沒

【本報訊】行總滇西辦事處處長徐頌九，最近來滬述職，昨並招待記者，報告工作情形，同時陳列滇西各民族如傈僳等之樂器，弩弓，及當地土著之刺綉，經典，圖書等物多件，對關心我國邊疆文化者，尤有價值，蔣署長亦來參觀。徐處長稱：滇西十一縣，面積達四萬餘方公里，海拔尤大。高度自拔海六百公尺至四千五百公尺，有在雪綫以上者，實可稱之曰「山之海」。因之交通亦極感不便，既無可以行船之河流，亦無可供運輸之鐵路，如有人欲此區中巡閱一周，竟須一百九十一日之多。此區中民族亦極複雜，共有二十一種之多，疫病流行，該辦事處現正以DDT一噸，派員分赴各地加以遏止。而獸疫忽又流行，山岳地帶牛馬之功極大，故當地有「寧死一人，不死一牛」之諺，現該處已與昆明農林部獸疫站合作，在騰衝展開防疫工作。該區食鹽亦奇缺，人民已多淡食，僅得「鹽把」，視同至寶，此外，行總已發鹽一萬斤，米三萬公斤，衣服三萬套，以資救濟。七月中雨量過多，龍江，盈江，東河，施甸河，大塘河沿岸均受水災，淹沒稻田二十餘萬畝，房屋人畜，損失尤巨。該辦事處目前最大之困難爲交通，因之物資配備，即受運輸條件之決定，在此雨季之中，一切工作皆在烟瘴與暴雨之中勉強進行，且常制興度量衡不統一，致辦事處工作時費周折。此次來滬，除報告工作情形外，最主要之使命，亦即交涉解決交通問題，以謀增進運輸也。

荷印無故扣我商貨
華僑遭重大損失
星島進出口協會要求提出交涉

【中央社新加坡十五日電】新加坡華僑進出口協會主席郭瑞甫，今日下午在記者招待會稱：新加坡與荷印間之貿易，刻正遭遇最大危機，蓋荷印各港口之荷方海軍，常無理扣留及沒收我國商船也。地點爲蘇門答臘一港，首次事件發生於七月三日，汽船載有棉布廿三噸，在該處被沒收，進出口協會會員擁有新加坡與荷印間貿易之資本共達三千萬元，其中百分之十五，即以上述原因而遭無名損失，目前被荷海軍扣留之我商船，尚有十八艘，其藉口謂船上貨物，係自日人處買來之贓物，然此種藉口，毫無根據，被沒收之物，共達九百噸，大部爲橡皮，食糧及鬼錫，至八月十三日進出口協會勸告會員，暫停與荷印貿易，以待與荷印當局，交涉解決辦法，新加坡及巴達維亞兩地之我國總領事宜注意此事，並允向荷印當局交涉。

郁達夫之墓
郁氏去年遭敵槍殺　已在蘇門答臘發現

【中央社巴達維亞十五日電】據和蘭民主日報訊：我國作家郁達夫，在蘇門答臘遭日軍捕殺，郁達夫墓在距科克要塞點七公里地方已被發現，該報獲致可靠方面訊，郁氏化名趙廉，隱居於蘇門答臘西部，將近四年，於去年八月廿八日遭日軍拘捕，同時遭及後與歐洲人數名，同時遭槍決，葬於坦德安科他地方。

外國駛台商船
祗限停泊基隆

【中央社台北十六日電】台北海關，頃規定外國船隻（香港包括在內）往來台北各區貿易，僅以停泊基隆港口爲限，並規定一百噸以下之外國船隻，禁止入口。

浙主席出巡抵紹興

【本報杭州十六日電】浙省沈主席於上午七時離杭赴浙東紹屬兩區巡視，本報特派員隨從。沈氏首途即察視長興鄉水壩，經蕭山而至紹興，即在該地留宿，沿途均召集首長詢問政情民瘼，並面示今後工作方針，在紹興稍作勾留即將前往餘姚。

要聞簡報

▲本報漢口電　軍事接收組，已在此校閱各部隊工作情形，日內即可結束。

▲本報漢口電　招商局及民生公司，均增闢漢口至長沙，常德兩航綫，加強湘漢間運輸力。

▲本報杭州電　浙省田糧處爲配合本年徵實徵借，特訂定辦法三項，電飭各縣籌建倉庫，規定至少能容納十五萬五千石。

▲南京電　蔣夫人頃電召外部歐洲司長公超，及英美援華會滬處主任蒲立斯赴牯，面商歡迎及招待克利浦斯夫人事宜。

▲北平電　美陸長柏德遜，一行十六日下午四時半由滬飛抵平。

▲牯嶺電　加大使歐德倫將軍，比大使戴爾維，十六日下午三時半同機由京抵牯。

▲本報北平電　中美農林技術合作團，十五日由濟返平，定十八日飛西安。

▲本報南京電　新任交通部公路總局長方紹鎬，今日上午十時視事。

美報論主席文告

【美國新聞處華盛頓十五日電】紐約各報均對蔣主席勝利日文告，紛加以論述。前鋒論壇報稱：「假使蔣委員長在文告中所講的，都可以不折不扣的實行，那末，大多數的美國人都願意給予最堅強的支援」。該文引述許多例子，指出「在蔣委員長所講的和他部下所做的之間，有着很大的分別」。該報繼稱：「似乎當委員長在擬定他的文告時候，他是接受了國民黨的最優秀份子的意見，這些份子正直，能幹，愛中國，但是當他要把原則付諸實行的時候，他都接受了最惡劣份子的意見，這些份子都是腐敗而且反動，在中國所有壞處，都能歸諸一方面，同樣的，所有好處，也不能單獨歸諸一方面，共黨已經做了許多事情（尤其是在過去數星期中）證實委員長文告中的尖銳和悲觀論調；但是我們很懷疑蔣委員長對共黨的強硬字句，是否是促成和平與團結的最好方法。同樣的，共黨最近猛烈的談話，是否會替中國療治毛病，也是非常的懷疑。在中國目前這是挑釁和爭執，但是爲了爭取和平，應該更爲心平氣靜的商討，蔣主席文告中最令人高興的一部份，是他再度承認他的政敵的生存權利，當時他允許擴大政府的基礎，「容納各黨派與無黨無派的份子」，並允許與那些嚴厲指摘他的政權的人合作。如果這個諾言能履行的話，那末那些反動份子與腐化份子的勇敢的對敵，像那兩位被刺殞命的教授（按指李公樸，聞一多）一類的人物，都能加入政府。」時報宣稱：「蔣主席的文告，是以闡明局勢而擬定一種計劃，凡是良善的中國人對於這種計劃都能同意的。這樣一來，馬歇爾將軍的調解工作，也能得到推動的力量了。」時報末稱：「美國人民將贊成蔣主席的這種文告，而以同情的態度，注意它的實行。美國人除了注意到中國的獨立，和平與繁榮之外，其他都不感興趣，他們只希望共黨將見到這一點而和衷共濟。」

社論
韃靼尼爾海峽問題

在巴黎和會進入第三周，世界第二次大戰全面結束一周年紀念的時候，蘇聯突向土耳其提出要求，主張修改蒙德婁公約，由黑海各國共管韃靼尼爾海峽，而海峽之防衛，則應由蘇土共同負責。此一要求之提出，正當伊朗擾攘，近東多事之秋，必使複雜微妙的國際關係更趨動盪，雖未必爲一種政治炸彈，要與將來國際關係的演變以及巴黎和會的開展，不無重大的關係。蘇聯對土的通知，據傳係於本月八日提出，對於土耳其的主權及獨立，固然大有違礙，即對於蒙德婁公約的其它簽字國，亦有嚴重的影響。因而英美輿論，對蘇聯此舉，羣表反對。現土耳其答復蘇聯的牒文，業已送達莫斯科，對蘇聯的要求，堅決拒絕。此後關於韃靼尼爾海峽問題如何發展，實在值得我們的密切注意。

蘇聯對土的原照會措辭如何，我們沒有機會得讀其全文，自不便加以臆測。據各新聞社所傳消息，却有幾點值得我們的注意：㈠對於海峽的防衛責任，應由蘇土共同負責？㈡表示希望僅許黑海沿岸諸國討論海峽新地位，而此所謂黑海沿岸諸國者，僅包括蘇聯，羅馬尼亞，保加利亞，及土耳其。若果所傳不虛，則蘇聯所要求的，實際並非修改蒙德婁公約，而在廢棄前項公約，故希望僅許黑海沿岸各國討論海峽新地位，而此黑海沿岸各國幾全爲蘇聯之附庸。這顯然它欲摒棄黑海沿岸各國以外的其它蒙德婁公約簽字國，由一個國際問題變爲一個蘇土間的問題，蘇聯原爲蒙德婁公約簽字國之一，且在波茨坦會議中，爲容納蘇聯的要求，亦曾有修改前項公約的協議，是則蘇聯如果要求海峽問題的重行考慮，似應向參加波茨坦會議各國，及不因此次戰爭而喪失其國際地位之其它蒙德婁公約簽字國，提出照會，今蘇聯計不出此，遂向土耳其單獨提出要求，是其意義，頗足令人玩味。

韃靼尼爾海峽，原爲國際重要水道之一，爲黑海各國出海必經之路。故第一次世界大戰後，一九二三年對土所訂的洛桑條約，規定土耳其在海峽兩岸附近一定地域內不得設置要塞及配備軍隊，其後以情勢的演變，這對於土耳其顯然是一種不平等的條約，由土耳其的要求，遂予廢棄，而代之以一九三六年七月在瑞士蒙德婁所簽訂的公約，制定關於韃靼尼爾海峽的新制度，撤消將海峽委員會的職權移交土政府的限制，將消土耳其主權在海峽一帶地行使。依據此公約，土耳其對此重要水道不得封鎖，即土耳其爲交戰國之一員，海峽航行，亦必須於日間開放，但爲防衛海峽之自由通行，土耳其得於海峽地帶設置要塞，配置軍隊。此蒙德婁公約之有效期爲二十年，簽字有英，法，日，蘇，南斯拉夫，羅馬尼亞，希臘，保加利亞，土耳其等國。關於韃靼尼爾海峽既有這種國際條約爲其基礎，則關於海峽制度的改變，自亦必出以國際的協商，決非僅關蘇土兩國間的事，自屬至爲明顯。

韃靼尼爾海峽問題，如果是一個單一的問題而與其它的問題不相關聯，則其所可能引起的國際注意，縱不輕微，要亦不致像目前這樣重視。從一個較遠的角度看，此一海峽問題的提出，與巴黎和會的未能和諧，伊朗局勢的突趨嚴重，東歐壁壘的日益高築，乃至世界其它各處，包括我們中國在內的種種演變，都息息相關。這實是當今許多國際問題中互相聯鎖的一環；而且就現有的跡象，此項互鎖的聯環更有愈益擴大發展的趨勢。對於每一問題的即互鎖環中的任何一環，只有單獨對付的一法，固然，單獨對付，初未嘗對於任何一單一問題的解決能有任何幫助。在這種意義下，所以我們以爲土耳其的覆牒儘管送達蘇聯，似乎不能因而認爲事件即已結束，相反地，此一事件的結束，或正是另一事件的開端，在蘇聯與英美間之成見未消除以前，問題將層出不窮，故關於韃靼尼爾海峽問題如何開展，世人自然要特別重視了。

就地理的觀點言，我們了解且相當同情蘇聯對韃靼尼爾海峽保有重大的利益。蘇聯南部出海的主要通路，這條通路的阻塞，將使蘇聯受到嚴重的影響。蘇聯之顧問到海峽，是自然的，合理的。惟其如此，所以蘇聯亦是蒙德婁公約簽字國之一。但若使僅僅爲了蘇聯的「安全」，而侵犯了別國的「安全」及主權，或以不合理的手段提出不合理的要求，則未必對於問題的解決爲有利；同時，對於要求的提出，若一味採取折衷或綏靖態度，亦未必能解決問題，或轉使問題益趨於嚴重。韃靼尼爾海峽問題，因之，不是一個簡單的問題；而它的合理的解決，特別需要政治家開明的處置和寬闊的風度。

各地通訊

鎮各業函商會 搶救商業危機

【本報鎮江通訊】鎮江商會，以本地市面，極不景氣，且以一年之中，其所感受壓痛最深，近週以來，以迭據各業公會，聯銜函請該會，迅予設法搶救商業危機，該會特於十四日召集各業同業公會代表聯席會議，當由會長陸小波即席報告參加上海工商請願團晉京請願經過後，旋經決定由商會轉省政當局及各銀行迅謀補救工商危機，准予低利貸款，並附帶決議，商會及各業公會，暨所屬商店職員，獻給薪金一月所得，慰勞蘇北負傷國軍，以示敬意。

江陰　縣臨參會二次大會

本縣臨參會第一屆第二次大會，於十五日假吳宅大廈開會，出席議員二十餘人，正議長吳漱英，秘書謝君韶，大會議程，預定五天，十五日下午聽取方縣長施政報告，十六日上午繼續各機關報告，下午舉行審查會，十七，十八，十九三天，討論提案，並開審查會，此項提案甚多，尤以三十五年度縣地方預算，及合併鄉鎮問題，最爲重要。

安慶　嚴防奸宄清查保甲

江蘇省保安××總隊，十一日奉令駐防泰興以來，地方治安，日臻鞏固，該隊軍風紀，頗爲嚴肅，總隊長劉震清，對於民衆痛苦，尤關懷備至，近爲嚴防奸宄混跡，確保城防起見，除派隊清查保甲，辦理聯保連坐外，並發動民衆協助充分表現軍民合作之主旨，一面致函該邑縣府，遴辦國民身份證，一俟頒發完竣，城廂交通無阻，即將採取步步爲營之戰策，向外闢各鄉區，推進清剿殘餘匪類。

泰興　注意堤防嚴飭查勘

本埠自入夏以來，霪雨時行，且淮河兩岸堤防，多處潰決成災，變成澤國，揚子江水利委員會，有鑒及此，爲防患起見，并電請黃河水利委員會，逐日通報，藉供參考，一面由該會請款復工，整飭江堤第一修防處查勘，并加派工程師錢江堤查勘施，聞該會公佈，本年上期與修長張克勤，辦理蕭陽河區計劃實施，農田水利，計疏江堤堰一百七十五口，徙閘九座，石閘卅座，培修圩堤卅八段，共完成土方五百卅七萬八千八百四十八公方，灌溉農田十餘萬畝，今後尚希該會在農忙收割後，晴天完成廣濟長圩巨大工程之防汛，俾使農料受益非淺云。

松江　收稅捕弊偵押偵查

本邑直接稅局派員在泗涇鎮征收營業稅，發生舞弊等情，已誌昨日本報，茲該案收稅舞弊之稅局三科科長王光潤，科員張鳳池等，由地檢處任首席於十四日訪警傳案，以本案既已發覺，虛實均應澈究，當將傳案之王光潤等份子收押，刻正在嚴密偵查中。

法國製
BILLON 914
老牌 皮隆氏九一四
功效迅速　約性和平
ACETYLARSAN
亞散第拉
注意：原包裝以十支爲標準，有永興洋行封簽及說明書爲記
各大藥房均有出售

中央信託局 接收復興東南分公司辦事處浙皖分處
區寄存箱茶緊急通告　催提皖屯字第二四七號
查本處接管前復興公司屯溪辦事處及中國茶葉公司安徽辦事處售出未提箱茶前經限期催提登報通告週知在案迄今閱時月餘仍未全部提取延誤本處清理結束工作非淺報經總局易貨處發（卅五）字第（83）號代電復開：以該項倉存客戶箱茶可再公告限期如逾期不提棧單一律作廢並將所存箱茶予以標售所得價款於扣除一切棧租費用後代存國家銀行等因奉此自應遵辦茲再展期至八月卅日止希寄存各戶前往各倉提取倘若逾期不提所執棧單即一律作廢遵照總局指示辦法處理特此鄭重通告
中華民國三十五年八月八日

中央信託局 代理出售 政府物資財產委員會
標賣第二十七次物資公告　標字第二十九號
物資名稱：棉紗棉布
看樣日期：八月十七，十九日
投標日期：八月二十日上午十二時止
開標日期：八月二十日下午三時
本會地址：滇池路（仁記路）七十四號四樓四一〇室
◉注意：本次標賣各項物資於看樣時先行「公佈底價」

中央信託局 代理出售 政府物資財產委員會
長期標賣物資公告　標字第三十號
本會爲適合小資本商號參加投標起見除每逢星期二・五定期標賣仍按時舉行外茲經決定另行舉辦長期標賣並定自八月十九日起實行每星期一至五逐日開標標賣物品以棉布棉紗人造絲及絲織品爲主詳細辦法請向滇池路（仁記路）七十四號四樓四一〇室本會洽詢特此公告

冠 Champion 冠粵菜館
武昌路上好風光：
車如流水馬如龍！
昨日開幕盛況空前
禮廳 餐房 務請早定
（由晨至晚）（營業時間）
集粵名廚 會新羊食譜 撰
★首輪樂隊演奏
★帆楓小姐主唱
★十二歌星客串
★陣容無比堅強
謹向各界光臨人士誌謝 ★ 並向昨日向隅來賓致歉
武昌東路　電話四二八四四

摸彩
晴戀飯店
機會不常，盛筵難再，看誰有彩，問誰不愛！
有的是：優美的音樂，聽的是歌唱，
特備：各式粵點　西菜冷飲
◀夜座咖啡▶
六千元 ▲名貴大菜▼ 每客連捐
西藏路三七七號　電話九〇六一二號

康樂大酒樓
秋夜風光 大堪欣賞
夜花園特別貢獻
名震上海 王殿玉 單弦聖手
韓鳳田 趙玉齋
能獨奏鷄鳴犬吠及戲曲
賽過口技大王
張伊雯 主唱 晉鶯吳
播玉珍 大翻扛手 驚險緊張
麗娜小姐 菲島艷舞 神秘刺激

新到 美國 聽裝 瓶裝 啤酒
啤酒飲戶注意：
不論多少　儘量供應
請撥電話　三一五〇四　三〇九一一　三九一九九　專差送上
維多利亞公司
靜安寺路西摩路口

李阿毛衛生信箱
每逢星期三六發表
[illegible]

遠東法庭衆目睽睽下 傀儡皇帝溥儀作證
揭露過去日在東北暴行

〔本報東京特派員十六日專電〕溥儀今日在此出庭作證，據稱渠接受偽滿「皇位」，係因日方威脅過甚，而不得不「勉爲其難」，溥儀自認渠係一傀儡，而毫無權力。此偽滿皇帝旋復對其屏行，自圓其說，據稱當時各國既無意與日方週旋，渠以孤掌難鳴，故不得不忍辱求全。渠繼稱在珍珠港事件發生十個月後，日本原定一九四二年十月自「滿洲」進攻蘇聯。

傀儡兒皇帝溥儀

〔本報東京特派員十六日專電〕偽滿的傀儡皇帝溥儀今日首次出現於遠東國際法庭。溥儀身材瘦弱，鼻架玳瑁邊眼鏡，態度似很自若。在庭作證歷時卅五分鐘，所供述各節全屬家庭狀況。當首席檢察官季楠向其訊問時，溥儀頻頻以手作勢，並不時以足踏地。每次發言時，必將身體前俯，以便接近播音器。對於翻譯官常從旁指示，表示他的英文程度相當好。他最初學習英文是在北平皇宮中，一位英國教師教他的。審訊畢，溥儀在證人席接受記者攝影。今日天氣涼爽，但溥儀始終揮扇不停，諒係極汗淋漓之故。按溥儀此次出現於大庭廣衆之前，尚係數年以來第一次。

十年帝夢一場空
因怕死故出任偽滿元首

〔改造社東京十六日電〕偽滿傀儡皇帝溥儀今日出現於遠東國際法庭，渠於八時四十五分乘蘇聯大使館大型汽車抵法庭大門，下車後即入大門側第一百廿三號室，首席檢察官季楠即來談話。溥儀身着深藍色單挺西服，談話時始終含笑，狀頗安樂。在此室談話約十分鐘，即被傳入二樓首席檢察官室。至十一時廿七分，據美國牧師馬金陳述日軍在南京殺人放火，姦淫擄掠情形後，溥儀始登入證人台。開末拉迅速轉向「皇帝」身上，企圖將此歷史性光景攝入鏡頭。美憲兵侍立「皇帝」兩側，警戒情形逾異尋常。前關東軍司令官梅津與溥儀關係最深，此時亦不忘禮時交誼，滿迎「皇帝」入場。前偽滿總務長官星野，亦獨撚鬍鬚，目禮以迎。東條、板垣、土肥原等偽滿「功臣」，亦均呈緊張之色。傍聽席及貴賓席均告客滿，咸欲一睹「皇帝」丰采，聽取其十年皇帝夢之經過。

一篇傀儡史

溥儀宣誓後，即答季楠之直接訊問。先述其略歷稱：一九〇六年生於北平，一九〇九年即帝位，一九一一年孫總理領導革命，孫先生乃中國之偉大人物，及革命成功，余即於一九一二年遜帝位，時纔五歲。民國政府許余保留帝制時皇族身份，支款四百萬元與余，余乃繼續留居北平。當時宮內一切均由內務府辦理，其內部極爲腐敗。一九二四年中國發生內戰，馮玉祥與滿洲之張作霖交戰，馮玉祥逮捕總統曹錕，並命余即日離宮，余即赴市內父親邸家，當時余之英語教師約翰生與英公使麥克萊治商余去處，結果認爲英公使館狹小，不如往日本公使館，余乃逃往日使館，居半年，即遷居天津。一九三一年九月十八日，日軍襲占東三省，時余寓居天津，身邊怪事接踵發生。一日有人具中國人姓名，送來果籃，內藏炸彈。時天津駐屯司令官香椎勸余，謂天津危險，不如赴旅順。余不得已於一九三一年杪赴旅順，留余父及妻於天津。

屈服於武力

時關東軍司令官本莊派參謀板垣征四郎大佐來，告余謂東三省張學良政權恣行苛政，陷人於苦，日本之已得權益亦受侵犯，故擬驅逐軍閥，剷除共黨，建立新國家。並謂此乃本莊司令官之命令，又謂「君乃滿洲人，故當君任滿洲之元首。」余當時即加拒絕，板垣與余晤談達兩小時。時日軍繼占領瀋陽後，又占領東三省全部，在瀋陽設地方治安維持會，土肥原係其中主要人物，強迫當地中國官吏出任職務。余之所以拒絕板垣之要求，即由於彼等堅迫中國官吏，並令日人爲「滿洲國」官吏。板垣遭余拒絕，盛怒，返旅即告余顧問謂：「請溥儀出任新政權元首，乃關東軍之決定，如遭拒絕，當採斷然處置。」其時板垣態度甚爲嚴厲，且帶恐嚇性。余之顧問大爲震驚，謂如加以拒絕，將有性命之虞，勸余勿加拒絕。余乃思惟日本之壓迫，對世界亦係一種威脅，我等既無武力，將何以抵抗。余雖欲拒絕，但因有性命之虞，卒屈服於日武力壓迫之前。

原有中國譯員 不願爲渠通譯

〔聯合社東京十六日電〕國際法庭今晨九時半開庭，傀儡溥儀亦被解法庭秘密庭候訊。蘇聯監管人拒絕美新聞記者與之談話。傀儡溥儀上午十一時廿五分步入法庭，大似一憔悴之商人，不似曾做過皇帝。溥儀發言時，被告律師勒文詢問庭上，證人是否在誦讀筆記。審判長魏勃答稱：予見其在翻閱手中紙張，當即依勒文之請，循例傳諭證人，非經庭上准許，不得查閱筆記。問答時均用華語，再譯成英語及日語。今日溥儀出庭，乃第一個主要人物，因之旁聽席中竟告客滿，聯合國記者爭相出席，內有蘇聯記者九人。當檢察官季楠詢問時，先向各被告看上一眼，各被告亦似頗感興趣，前首相東條身向前俯，記錄供詞，多數被告均戴上耳機，聽其供述。溥儀供詞頗爽利，但面部殊無表情。據權威方面稱：原有之中國譯員因不願爲漢奸作通譯，故另由通譯員担任。溥儀自十二歲至廿七歲住居天津，其後即赴東北，傀儡登場，再作皇帝。

將提有力證據 包括四項要點

〔中央社東京十五日專電〕權威方面息：明日將出席國際法庭作證之前傀儡皇帝溥儀，將提出最有力之證據，以反對日本在華之政策，而尤以其在東北之政策爲然。溥儀將提證四項要點：㊀日本在東北之統治，㊁日本對中國最富庶地區之榨取，㊂日本視溥儀爲傀儡皇帝，㊃東北中國人民所受之待遇。溥儀對日本在其統治東北十三年中，予其本人及「滿洲國」官員及東北中國人民之待遇，極端憎恨。溥儀在其受檢察處初步詢問時，曾對其任「皇帝」時之缺乏自由，以及東北中國人民之被奴役，表示極端憤慨。

日曾施美人計 迫溥儀娶日婦

〔合衆社東京十六日電〕前偽滿傀儡皇帝溥儀今日稱：日人曾強迫其娶一日本婦人，以資加强日本與其附庸國間關係。溥儀現在東京，爲審訊廿七名日主要戰犯時作證。據渠告盟國官員稱：日人甚至曾送彼「新娘候選人」之照片。

近東局勢轉緩和
蘇否認陳兵伊北邊境 英印軍開始退出伊朗

〔本報訊〕莫斯科十六日廣播：蘇聯官方今日正式否認蘇軍已進迫伊朗邊境，據謂此種消息，殊不確實。

〔路透社倫敦十五日電〕外部發言人頃稱，今自印度接防部隊開抵巴斯拉後，英印軍隊已在開始退出伊朗。按英印軍隊最近開抵巴斯拉後，曾引起伊朗政府之抗議，實則此係接防非增兵云。

貞納

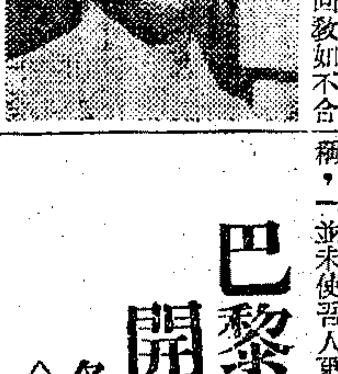
尼赫魯

印度局勢極端嚴重
孟買等地示威死傷達三百人 尼赫魯決單獨組織臨時政府

〔本報訊〕新德里十六日廣播：印度局勢今日更趨嚴重，加爾加答及孟買等地回教徒，反對組織臨時政府，舉行大示威，與軍警發生流血大衝突，結果死傷逾三百人。

〔本報訊〕新德里十六日廣播：尼赫魯今日表示：回教如不合作，國大黨決單獨進行組織臨時政府。

〔聯合社孟買十六日電〕國大黨主席尼赫魯今日宣稱：該黨將進行組織印度臨時政府，不求回教同盟之合作。尼赫魯昨夜曾與同盟領袖眞納會談，尼氏於會後稱，「並未使吾人更爲接近」。

〔路透社孟買十五日電〕國大會黨人士現皆指稱尼赫魯將爲印度臨時政府之首任總理及外長。

〔聯合社倫敦十五日電〕印度回教徒約百人，或穿土服，或穿西裝，今日遊過自由街及河濱區域，舉行示威運動，要求印度實行分治。

英埃修約談判 起嚴重變化
英提備忘錄包含三點

〔路透社開羅十五日電〕英埃條約修正談判，突起嚴重變化，埃內閣乃於今晨召開特別會議商討，自埃駐英大使於日前突然返國，携來英外相貝文之備忘錄後，局勢顯已進入妥協前微妙之階段。可靠方面稱：該備忘錄提出三點，有㊀英國拒絕埃及對於蘇丹之主權要求，即所謂統一尼羅河流域之要求，㊁英國至多祇能將英軍自埃撤退之期限，自五年減爲三年，㊂英國堅持於埃及或其中東鄰邦遭受侵略時，英埃兩國應立即會商共同行動，並採取必要步驟。埃及對於前述之第三點，始終堅決反對。

巴黎和平會議 開始實際工作
各小組委會推選主席 貝爾納斯兩助手奉召赴巴黎

〔本報訊〕巴黎十六日廣播：巴黎和會今日轉變爲對五國和約各委員會之討論，先是紐西蘭代表致詞，對於各代表不斷演說，表示厭倦。據稱：各代表演說每次至少一小時，經譯員翻譯，又須費時若干，耗費時間，莫此爲甚。希望各代表立即着手實際工作，萬勿再事「喋喋不休」，互相攻擊而無補於事。

〔本報訊〕巴黎十六日緊急廣播：對義政治委員會及巴爾幹經濟委員會，今日下午三時零七分在盧森堡宮開會，紐西蘭代表被選爲對義政治委員會幹事委員。又訊：捷克代表當選爲巴爾幹經濟委員會主席，希臘代表並當選爲該委員會之幹事委員，當經一致通過。旋即開始討論此後議程問題，及處理對義和約草案應行從事之各項工作次序問題。

〔本報訊〕巴黎十六日廣播：和會軍事委員會今日下午首次會議。比代表提議用秘密記名投票選舉主席，紐西蘭代表主持下開會。蘇派克謂：此法可在許多會議中一用。南斯拉夫代表亞歷山大主張候選人同數提出時一用。南斯拉夫代表謂以援照其他委員會之同例爲參考，結果一致通過，推波蘭駐法陸軍參贊瑪佑斯基上校爲主席。

〔法國新聞社巴黎十六日電〕羅馬尼亞領土及政治委員會本日開會，蘇聯代表維辛斯基提議擴大委員會組織，俾包括全體會員國代表在內，當即引起紐西蘭及英國代表之反駁。最後全場一致選舉烏克蘭代表馬紐斯基爲主席。按參加該委員會各國爲英、美、法、蘇、加拿大、澳洲、紐西蘭、南非、印度、烏克蘭、白俄羅斯及捷克。

〔法國新聞社華盛頓十五日電〕白宮本日宣佈：四國外長會議美代表團團員即民主黨參議員康納利及共和黨參議員范登堡，應貝爾納斯國務卿之急召，即將啓程赴巴黎出席和會，康納利定本日乘坐「瑪麗皇后」號輪船啓程，范登堡則定下星期初乘飛機啓程。

撲朔迷離的印度政局

本報編譯室

暗雲重重 東方古國

印度的政局，正如這個古老的國度一樣，對於中國的讀者們，始終是一個謎。印度的獨立運動，至今可說已有九十年的歷史了，九十年來，費過多少口舌，流過多少鮮血，但事情從未曾解決一點點，而黯淡的陰影又合。我們不禁要疑問：這究竟是怎麽一會事呢？究竟是一些什麽難題，在背後作祟？爭執的中心何在，它們又有些什麽背後的含義？這篇短文，就是想把這撲朔迷離的印度問題，作一個縱的剖析。

要了解印度問題的複雜，我們必須先要了解印度的複雜是個在各方面都很複雜的國度。它是一片廣袤二百萬方哩的土地，如果把俄國不算在內，那末全歐洲加起來也沒有它大。在這片廣大的土地上，住着四萬萬不幸的人民，這個數目差不多佔到地球上全人類的五分之一。這四萬萬人口中，包括四十五種不同的種族，他們的語言有二百八十五種之多，這種種族和語言的歧異，大大地阻礙了印度人民間彼此的了解和團結。但最大的一個阻礙，倒還不是在人種或者語言，而是在宗教。在印度，大多數人是屬於印度教，在全人口中，他們佔到約三萬萬之多，其餘約九千萬人則是回教徒。印度教徒在政府公務人員和知識份子中佔很大的多數，而回教徒呢，好勇鬥狠，在軍隊中有很大的勢力。（一件有趣的事實是，英國人一向鼓勵印度教徒讀書，回教徒當兵，）印度教徒和回教徒從來不會和好過，這反映在政治上，就是國民大會黨和回教同盟之爭。不單如此，印度至今還仍留着許許多多稱孤道寡的小朝廷，其數目達五百六十二個之多。這些小朝廷有的很文明，有的很野蠻，亂亂紛紛，各自爲政。在印度獨立運動的奮鬥中，這些小朝廷也是個麻煩的問題。

內爭已熾 獨立尚遙

讓我們不要忘記，統治印度的英國人，對於這種複雜的情勢，不但聽任其存在，而且反利用它的錯綜與矛盾，來作爲統治並敷衍獨立運動的工具。幾十年來的印度獨立奮鬥史，就是印度內部的爭執離亂，加上英國的從中利用。至此，我們需要略一回顧印度獨立運動的歷史經過，和領導獨立運動的組織和人物。自然，最重要的是國民大會黨。這主要的是由印度教徒所組成，但亦包括小部分的回教徒，其中大部分的回教徒則已於一九〇六年由國大黨分裂出來，另組了一個回教聯盟。國民大會黨和回教聯盟是目前印度最大的兩個政黨，它們的目標雖然是相同的：「要英國人退出印度，讓他們自己獨立。」

但在應該如何獨立這一點上，它們是完全針鋒相對。國大黨主張一個自由統一的印度，但回盟則堅持要分治，回教徒都感覺着，佔有人口四分三的印度教人顯然是印度事實上的統治者，他們生活，思想宗教，和印教徒都不同的回教徒，絕難能在印度教佔多數的政府下生存。他們要求分離，他們主張印度西北及東北部回教徒集中的幾省，必須和印度半島的其他部份完全脫離，而另成一個獨立的地區，眞納稱之爲「巴基斯坦」。對於這種爭執，英國人是很高興的。英國歷來的總督，無一不是或明或暗地幫助和支持着這勢力較小的回教聯盟，硬把它放在一個相等的地位上，使印度人還沒有能得到眞正獨立，就先自己吵得不可開交，於是英國人就掛着一副不勝悲天憫人的面孔，站在旁邊說，「如何你們自己還沒弄清楚，那末還是以後再談吧。」印回的齟齬大大地削弱了印度獨立運動的力量，延遲了獨立運動的成功。一九四二年，克里浦斯爵士來到印度，所提出的有名的克里浦斯方案所以仍告失敗，其原因就由於「巴基斯坦」問題的齟齬。去年一九四五年，印督魏菲爾爵士所提的魏菲爾方案，較克里浦斯方案更進步，更實際得多的，但所以仍告失敗，前還是由於「巴基斯坦」的不幸的爭執。內部的爭執雖從未平息，但獨立運動的狂潮，在這次大戰以後，受了世界潮流的激盪，更是風起雲湧，波瀾壯闊。

王外長 下月中返國

〔本報南京十六日電〕外交部息：王部長頃自巴黎電告外交部，謂渠將於九月中旬啓程返國。

土耳其願與蘇聯 維持正常關係
新政府獲國會信任

〔法國新聞社安加拉十五日電〕土耳其總理貝克本日發表談話稱：土耳其對蘇聯維持正常關係，絕無任何偏見。蘇聯在二次大戰中，爲聯合國主張所作重大犧牲及其抗戰之英勇，爲整個文明世界所公認，吾人何獨不然。土耳其僅欲與全體國家尤其是各鄰國維持友誼關係，但土國亦有權尊重其領土之主權與完整。土耳其對蘇聯推誠相見，蘇聯如亦同樣以誠意相加，雙方一秉公正之精神，則任何困難均可迎刃而解。

〔中央社安加拉十五日合衆電〕土耳其新政府在報告與蘇聯訂立新友好條約不得結果，及表示願意談判蒙特婁條約之修改後，仍以三百七十八對五十三票，獲得信任。民主黨發表公報，強調此乃支持政府之舉。

美續貸款與匈 用購剩餘物資

〔本報訊〕舊金山十六日廣播：國外清算委員會今日宣佈：又以美金五百萬元貸予匈牙利政府，俾購美軍之國外剩餘物資。至此，美國對匈之貸款總額，已達一千五百萬元。

聯總行將設國際兒童基金

〔本報訊〕倫敦十六日廣播：聯總將在解散後設立國際兒童基金。

猶太青年十八名 被英法庭判死刑
宣判時高唱猶太國歌

〔本報訊〕舊金山十六日廣播：今巴勒斯坦英國法庭將青年猶太男子十八人判死刑，女子四人判徒刑，因彼等曾於數星期前參與炸毀海發之鐵路工場。在法庭宣判時，此輩猶太人高唱猶太國歌。

巴勒斯坦問題 英研討美建議

〔本報訊〕倫敦十六日廣播：英殖民大臣喬治哈爾今日飛巴黎，與外相貝文有所會商。討論主題爲：杜魯門總統對巴勒斯坦分治計劃表示意見之後，英國應採取何種步驟。杜魯門之意見業已送達英首相艾德禮，但內容如何，尚未發表。

杜魯門泛舟出遊
下月二日返華府

〔中央社華盛頓十五日專電〕白宮宣佈：杜魯門總統定十六日乘兵快艇赴紐因州之新聞搭蘭海面，作十七日之休假旅行，總統之隨從等隨行，將於九月二日返華盛頓。

英工黨代表團 談訪蘇印象

〔法國新聞社倫敦十五日電〕英工黨訪蘇代表團由工黨領袖拉斯基教授率領，前往莫斯科訪問十五日之久，茲已竣事，返抵英國。據團員愛麗絲女士發稱，此次在莫斯科時，史達林曾親自招待，見其爲人亦極富於幽默。拉斯基稱，作客蘇聯頗感舒適，蘇聯人民曾向吾等表示，願與英工黨保持密切友好關係。不久當將此行經過向工黨執委會報告。

前日海軍令部長 伏見宮逝世

〔中央社東京十六日合衆電〕前日本海軍軍令部長伏見宮博恭王，已於本日在其住宅內逝世。

當心夜涼天 快用毛巾被
夜涼天氣，睡眠不慎，易受風寒，故每夜宜蓋毛巾被，在夫婦倆，自應互相照顧，兒童無知，尤宜格外注意。本公司出品毛巾被，厚薄適宜，輕軟舒服，色樣美麗悅目，顏色洗晒不退，且經久耐用，極合秋令蓋被之需。
透涼羅圓吊帳 貨實 料牢 最廉 售價
三友實業社
南京路浙江路東・電話九〇七八八

上海市香皂製造廠業聯合調整售價啓事
茲因原料飛漲生活指數日高爲勉維成本計不得已自即日起將各售價一律調整聊資彌補諸希 亮詧
中國化學工業社 明星香水廠 裕華化學工業公司
中央香皂廠 百昌行 新一行
中興行
五洲固本肥皂廠 亞美實業公司 麗來化學工業廠
全啓

徵求各大廠商合作寄銷貨物啓事
本公司地處熱鬧門面裝修新穎內部寬暢堂皇爲虹口區唯一之百貨大商場茲徵求搪瓷鋼精熱水瓶蠶絲化裝品棉織毛巾等物品寄銷凡有誠意合作各廠商請派員於上午十時至下午四時駕臨面洽 吳淞路一三一……五號 電話四五七九一

中南大藥房
地址 靜安寺(電車站)華山路十八號(愚園路口)
(電話)33687・36518・37576・
門市 批發 價格公道 各貨齊備 配方迅速 服務週到
歐美各國著名藥廠最新到貨發售
PARKE DAVIS ……… 托勒柏怪幾 海力蒐巢丸，油
BURROUGHS WELLCOME CO. ……… 解百勒麥精魚肝油
SCOTTE & BOWNE ……… 司各脫乳白魚肝油
HOFFMANN-LA ROCHE ……… 力度伸，須羅靈維他命BC
SANDOZ ……… 山德士鈣針，片劑
LILLY ……… 小牛肝針配尼西林針
CIBA ……… 安遂樂蒂補百顆特愛補針
美國施貴寶多種維他命丸
美國原裝伯倫D.D.T.
特價發售・・・大量供應
★舉行夏令衛生運動 購貨不論多少 贈送精美圖片★
備貨充足・不及細數・特價發售・欲購從速

物理療器
個人家庭醫師適合採用
耳聾補聽器
人工強肺器
近視矯正器
眞空水治器
疝氣帶
健腦器
上海理療器械行

一九四六年
大砲牌機器脚踏車
"ROYAL ENFIELD"
大批到滬 歡迎選購
新華汽車公司
陝西南路三三六號
電話七一七五一號

北永泰鼻煙
特效 預防腦炎・疫癘・痧氣・隔離傳染・殺菌・辟瘟
一最靈一
電話八六〇三〇號 歡迎本外埠批發
始創百餘十年陳品繁多總號選購
特增珍品名貴藏煙應市
地址 上海南市邑廟豫園 分售處

上海瘋人院
專治神經刺激 精神錯亂
地址 愛文義路七五〇號
電話 第三三六八〇號

聯合福運園
益新記
六萬元 四大排翅 五大鴨炒 五大雞茶 二美點
全翅 全鴨 全雞 全魚 全蹄
高尚菜 十八萬元 八萬元
(電話)94748 93845
(電話)95390
地址石路南無錫路
南京東路大陸商場對過

冠生園飲冰室
特備早茶
每客：一千五・二千五
豐富・實惠・便利
總店南京東路石路東

蘭心照相室
特快照相 立等可取
電話 33670
各種照片 一律優待
中正中路四五 金都大戲院

梅龍鎮
川菜
南京西路戈登路口
電話三五三三五

我駐日佔領軍第二批 分乘兩輪聯翩到滬
由戴師長統率分駐吳淞市中心兩處

士兵上岸後由副師長劉廉鶴檢閱情形（本報攝）

〔本報訊〕我國派駐日本佔領軍第六十七師（即前榮譽第二師改編）除第一團已於本月五日抵滬，暫駐吳淞兵舍外，該師第二團及師直屬部隊則於十日由師長戴堅，副師長劉廉鶴率領，分搭自由輪「海張」「海地」兩輪自海防起程，轉道香港來滬，「海張」輪昨晨七時半進口，停泊吳淞海軍碼頭，共載來第二團士兵二千五百餘人，抵埠後當由劉副師長，劉元伯團長及各營營長分別指揮下輪，惟輪上車輛補給頗多，餘至昨晚尚未完畢。至戴師長所乘之「海地」輪，於昨日下午五時四十分抵達淞口因無碼頭停泊，未能進口。該輪所載均為師直屬部隊，計輜重營，工兵營，特務連，通信連，戴師長因須晉京請示，故於六時許偕隨員數人乘小艇先行登岸。第二團全體官兵昨已分別駐紮吳淞兵舍，師部則決定在市中心市政府原址，其尚留海防之第三團將於日內乘「海宿」輪來滬，一俟全師到達，即可東上。又該師全體官兵，在八年抗戰中，均曾先後負傷二次至七次不等，故各健兒創痕累累，此番奉命佔駐日本，誠屬若干戰後之榮譽。該師劉副師長曾著「五百單字表」一幅，訓練士兵識字，故該師士兵，多能識五百字以上，自奉命派駐日本後，即開始學習日語，迄未稍懈。又該師劉副師長暨第二團劉團長履歷如后：少將副師長，劉廉鶴氏，字壽岑，湖北人，現年三十九歲，民十九年卒業於軍校七期，歷任前陸軍第十八軍第六十七師見習官排連營長及第十一師第三十三團副團長，先後參加贛浙剿匪及淞滬湖北鄂西抗日諸役，負傷創二次，囊創再戰者三次，民卅二年春奉調現職。

第二團上校團長劉元伯氏，字白森，湖北人，卒業於軍校七期，及昆明作戰人員訓練班，歷任前國文藝衛旅及前陸軍第八十八卅六兩師排連營長團副團長，第十一集團軍總部上校參謀，先後參加浙贛剿匪及淞滬豫鄂滇西抗日諸役，負傷五次，於民卅二年春，奉調本師參謀主任，由參謀長調任現職。

解救本市房荒
★市政會議通過兩辦法★
獎助建屋出售新村

市府為解救房荒，決標本兼治，分頭並進。其治標辦法，先建造市民新村一百五十四幢，以每幢三百萬元之價售於市民。治本辦法，則獎助人民從事房屋建築，引導游資協助建設。關於以上兩項辦法，均經昨晨市政會議通過施行，茲誌辦法如后：

新建住宅房屋 減免各項捐稅

（一）減免新建住宅房屋之各項捐稅負擔，以解除人民投資建築之障礙。㊀新建住宅房屋之基地，蠲免地價稅二年，其在一年以內移轉者，並免除其土地增值稅，契稅減征一半。㊁新建房屋之租金不受本市現行房租標準之限制。㊂新建住宅房屋，業主部份，應納房捐准予免繳一年。（二）獎助社會資金從事房屋建築。㊀洽商國家金融機關，投資房屋建築，對於建築新屋者，儘量予以抵押放款，其不動產抵押品產權，得由地政局予以證明。㊁凡建築新屋者，得向政府申請租賃公荒基地，其租期租金依照土地法之規定。㊂劃定近郊適當公地，以備建築棚屋之用，現有禁建區內之棚戶，應逐漸令其集中於劃定區域以內。㊃政府對新建房屋區域之道路水電等設備，儘量予以便利。（三）督促私有空地興建房屋。私有荒廢基地，限期一年內建築，逾期不建者，在開征地價稅時，應按土地法之規定，加征空地稅（三倍至十倍）。（四）獎勵修繕房屋。凡房屋業已傾圮無人居住，經查明屬實者，其修建後，得享受本辦法所規定各項優待辦法。

新屋一五四幢 每幢三百萬元

一、南市大木橋市民新村，共計一百五十四幢，採分幢出售辦法，每戶以一幢為限，每幢產價如分期付款，計法幣三百二十萬元，其付款辦法分甲、乙、丙三種，甲、核准承買時，付法幣一百萬元，乙、通知遷入居住時，付法幣一百萬元，丙、自遷入居住後之下月份起，分十二個月平均攤付法幣一百二十萬元。前項付款辦法，如承買人於核准承買時一次付清，得減為法幣三百萬元。一、新村之基地並不包括出售範圍之內，仍屬市有公產，由市地政局逐年估定市值地價，承買人按照估價，年納百分之八之地租，於每年一月，向興業信託社繳納之。一、有關新村之公用設備，為住戶全體所共有，除得隨住屋一併移轉外，不得單獨處分。一、本市市民如欲承購住屋者，自公告日起，向興業信託社登記，經審查合格後，核發許可證，憑證繳納第一期產價。前項登記辦法，審查標準另訂之。一、承買人繳付第一期產價後，該屋之所有權，即歸承買人所有，應即覓具殷實鋪保，與興業信託社訂立地上權契約，約內應載明左列各款事項：（甲）租期訂定十年，期滿後得另訂新約，延長租期，（乙）應付各期產價，如逾期繳付時，保證人應負立即代償之責任。㊀承買人在一年內使用住屋，以自住為限，如欲轉讓與人時，應得興業信託社之同意，並應於契約內批明。㊁住屋出售之價款，應專戶存儲興業信託社，備作市政府另建同樣住屋之用，不得挪移。㊂住屋之出售，收租及管理等事宜，委託興業信託社辦理之。

孫田昌植案 續獲新罪證
當年一工頭 出面作證人
清查團認為罪行已成立

〔本報訊〕孫田昌植資敵軍火案，清查團昨又獲得重要之人證與物證，最近期內將有決定性之新發展。據承辦該案之張慶楨委員表示，清查團刻正慎重考慮該案之處置辦法，當外似將有採取斷然行動之意。

緣昨有市民胡成根呈文清查團，願為此案作證，其呈文內容，略謂，戰後一年，胡在哈同大樓東海洋行做工，廠主為孫昌植，此時僅出品小形車床及鑽床，範圍甚小，一月後擴充營業，胡升任為工頭，一年後孫昌植與胡同赴南京，為敵接收金陵兵工廠，並承修該廠各種機件，孫並曾代敵收買五金等軍用材料，及各種硬幣，孫由此起家，富甲一時。嗣為媚敵計，更向敵軍獻戰鬥機一架，名孫田號。民國三十一年九月廠址遷移培開爾路九二七號，佔用諜得利琴廠，以軍管理名義製造一切軍火，廠內共分九部，計雇用中外日籍工人一百六十餘人，出品銑床，鋼邦浦，噴火機，刺刀軋，步槍彈殼，及修理坦克車等。又原檢舉人周幹輔暨就元周慶榮，亦於昨日午後五時向清查團提出重要證據二件：㊀孫田昌植向敵政府獻機二架，曾登載於民國三十二年九月二十日偽政府控制下之申報第一張第二版，其中海軍機項下載稱，「艦上爆擊機報國第一四六七號（第一上海精密機械號）報國第一四六八號（第二上海精密機械號）獻納者孫田昌植」。㊁孫田昌植於本市淪陷期內所用汽車照會，係橢圓形之軍滬一二〇號，（按此種圓形照會，稱時非與敵軍部有密切關係者不能使用，）清查團張慶楨委員對原告證人此種協助收集證據精神十分嘉許，認為由此二證據，孫之罪行足以成立，並表示此案決儘速秉公辦理云。

清查團委員 巡視各倉庫

〔本報訊〕蘇浙皖敵偽產業接收工作清查團為明瞭經接收查封之所有倉庫現狀，決自今日起，由該團張慶楨，吳望伋兩委員，親自出發，赴各倉庫察看，並定今日先巡視十一處，計：㊀上海倉庫，㊁公和祥碼頭，㊂招商局北棧，㊃黃浦碼頭，㊄第十七兵站，㊅河內倉庫，㊆九龍馬場，㊇太古碼頭，㊈金利源碼頭，㊉大來碼頭，㊉㊀楠木倉庫。

圖示敵偽時期孫田植昌主持之資敵軍火廠

楊文道案 今日重審

〔本報訊〕楊文道案經千迴百折之後，已定於今日下午二時，在北浙江路高等法院刑二庭重審。當年審理本案之刑庭長錢鴻業，已於「七十六號」橫行時慘死于漢奸槍下，當案發時環境惡劣，錢庭長處理本案，用心極苦，外界雖多不諒之辭，錢庭長已以其熱血作最有力之答覆，即彼其判處死刑之楊文道本人，亦極表崇敬錢氏之忱。今日勝利已來，本案亦即可水落石出，惟不知昔日攻擊楊文道最烈之捕房律師傅良及汝森等二人，作何感想耳。

候選小姐大活動
義舞義賣給獎期近
周莉娟梁妹妹優勝

關於選舉上海小姐及各組皇后助賑，據悉：已參加候選之小姐，日來均在竭力活動，競募合理正派員在新仙林伴護會場一切。又義舞義賣給獎，亦定在園遊會內舉行，據該會宣傳組發表，舞女獎甲種獎牽及特頒紀念品者，有周莉娟，梁妹妹二人。獲甲種獎狀者，有徐翠芳，沈一飛，蘇珊珊，李菲，朱愛麗，陳秀麗，顧莉華等七人。舞廳獎牽為大東，百樂，仙樂，皇后，大都會，國際等九家。該會近接得捐款殊踴躍，迄昨日止共收到有七萬萬七千餘萬元。

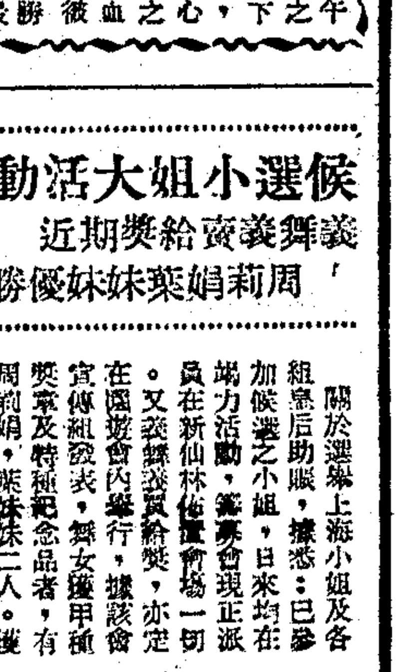

〔又訊〕新成區（十一區）區公所職員劉德明小姐，（見圖）頃得該區區長王劍鋒之鼓勵，參加救濟蘇北難民協會上海籌募會所發起之「上海小姐」名媛組競選，該區熱心慈善人士，對劉小姐不辭煩勞，為蘇北難民請命，深為欽佩，並均願慷慨認購選票，予以贊助云。

公教人員配售物品
登記領證 不日開始
美國食品九件僅售四百元

市政府為配售本市公教人員物品，減輕公教人員負擔起見，特成立上海市公教人員物品配售處，該處業已開始辦公。記者為明瞭配售辦法，配售手續，特訪該處處長殷錫揚，據談稱：本處配售物品工作，即將展開，凡屬下列人員：㊀市政府直屬之公教人員，㊁市府所屬以外之公教人員，（包括中央及各省市所屬之駐滬機關及國營事業機關職員），㊂本市慈善，自由職業團體及公私立學校教職員，各報社通訊社內外勤職員，均可配售。至於配售手續，首由各機關社團主管長官，備公函聲明現職人員之實在人數，並指派負責人員至本處洽領配購證及登記表格，自行填寫後，一併函送該處，經該處以最速之步驟審核後，即發給正式配購證。該證每人一份，每份附有配給印花票二十小方，可作二十次配售之用。上項登記及請領配購證事宜，定於本月二十日開始，二十五日截止。希望各機關社團，依限向福州路一八〇號該處辦理手續，以便早日開始配售。至於配售物品之種類及價格，於每次配售前五日，另行通知。殷氏繼稱：本市公教人員約有二十萬人，本處當儘量使此項證配售制度辦理完善，並設法充實配售物品來源，以期普遍供應。〔又訊〕該處第一次配售物，為美國出品之旅行食盒，內有肉類小罐，餅乾，麥泥，奶粉，牛奶，糖，混合糕等食品九件，容量頗富，而配價極為低廉，每盒僅國幣四百元。

參議會交接就緒 項昌權任秘書長

本市參議會於「八一三」成立後，與前臨時參議會之交接手續，經於昨日下午四時，在中正中路福明邨四十八號前臨參會原址舉行。議長潘公展，副議長徐寄廎（即前臨參會議長），及臨參會副議長奚玉書，均準時蒞臨。由徐前議長親自將印信等件送交潘議長接收後，徐奚兩氏即將臨參會四個月來之工作，略作說明，歷約一小時，潘議長當即發表項昌權為秘書長，徐奚兩氏因另須出席重要會議，先行離去，旋潘議長乃召集秘書處全體職員作簡短之訓話，六時許始畢。

山林蒼翠 花草爭妍
園藝展覽會・初度現色相

〔本報特寫〕夏天是無花的季節，然而上海園藝事業改進協會就選中了這個炎暑，舉辦了一次園藝展覽會，而且給了人們優越的印象。

園藝展覽會於昨日下午四時，在復興公園舉行揭幕典禮，雖然濟著逼人，然而誰都不願意錯過了這個好機會。吳市長夫人，工務局長趙祖康，社會局長吳開先，黃園主人黃來瀾，工務局秘書錢維藩，各報記者等二十餘人，都紛紛趕到，還有紫綬長長的農業界權威中大農學院長鄒樹文，也在五時許趕到了。

展覽會在復興公園舊動物園中舉行，走進大門，就看見九角式的假山園，是中山公園和第四苗圃設計的。假山上綴以具有六十年歷史的鳳凰棕，四周再襯以綠色的山草，的確蒼翠動人，所唯一欠缺的，就是少了顏色的野花，使人覺得過分單調了。佇立在假山的左側是小住宅園設計，一宅精緻小洋房的模型，佇立在一塊小草地上。小洋房專供夫婦兩人組織小家庭用的，屋有二層樓，底樓有會客室，閱書室，儲藏室，廚房，衣帽室等，二樓有臥室二間，浴室，休息室等，花園中有園亭，車房，水池，噴水場等，設想週到，一切合乎理想，就可惜點綴不能充亂，在房荒普遍嚴重的今天，恐怕還想一間汽車間都不可多得罷！小花園的對過，有許多仙人掌，及三棵六角山草的盆景，還有仙人板，仙人球，仙人山等，都是依其外形取名的。這些植物自始生長在陰山上，不習慣陽光的。所以每天展覽完畢後，就要把它們浸在水中。盆景中為數最多的是松柏，它們都有了五六十年的歷史，但是受到人工的壓倒，（平時用繩子緊紮）使它們永遠祇能生長在小盆中，作為人類的消遣品。

用火炙方法使速開放之荷花（本報攝）

沿路走去，便是農林部上海實驗農場設計的蔬菜園，和南通大學設計的植物標本，蔬菜園中，有南瓜，黃瓜，西瓜，番茄，茄子，胡桃，胡瓜等，其中最逗人的是南番茄和茄子了，這些植物，經過專家的精心培植，畢竟不同凡響，竟變大的可愛。

最後應該向各界推薦的是由第四苗圃設計的「花卉加工」，內容包括插瓶花，花籃，花園等，其中以「孔雀開屏」最為新奇雅觀，孔雀的翅膀以棕櫚葉編織成，中間綴以粉紅色的菖蒲花，遠遠望去，直像一隻正在開屏的活孔雀。

夏天，本來是無花的季節，在僅有的絕少數花朵中，要推荷花最為名貴了，據聞研究花本的專家，可以利用人工的溫度，在數分鐘以內，使它開花，此外，如唐菖蒲，大理花，雞冠花等都是比較普遍而無價值，但是用雞冠花和萬壽菊紮成的花籃，連人工算在一起，總共也不過一二千元，就是純以唐菖蒲紮成的花籃，也賣不了五六千元，但是目前市面上由花店出售的花籃，非萬元不辦，就可見厚利的一般了。

園藝事業改進協會能有這樣美好的成績，原非偶然的，農場管理處處長程世撫，和他的女公子程緒琬小姐，總幹事王寧小姐等，都曾趕了好幾個夜工，他們的辛勤換來了人們的賞識。吳市長夫人說：從本人來滬後，一直感覺上海空氣緊張和混濁，從來沒有過像今天這樣清新的舒適，這種感覺，對於身心的健康非常有益，希望全市主母對於花草的修飾，都能加以注意，如在房屋內種植盆景，是非常合乎衛生的。

園藝事業改進協會負責人一致表示遺憾的，是沒有好花的點綴，他們將待花開季節，再重新來過，愛好園藝的風人雅士們，假使這一次不能過癮的話，只好引頸相待了。

香港日軍「殺害美飛行員案」一證人詳述所見

〔本報香港訊〕美軍事法庭，昨晨八時起，再度開審前十四航空隊飛行員約翰荷克少校，在港失事後，被殺害一案，被告田中久一，鷹地泰南，久保日外，渡邊昌盛，山口教一，淺川弘子等六人，端坐於被告席上，靜聆證人中澤潮雄之供述。中澤前以譯員身份，供職於日香港佔領軍軍部，曾目睹荷克少校，受日軍法庭之審判及行刑。昨由首席檢察官及被告辯護律師，提出各項問題，由中澤詳細證述，據稱：當時日軍部據報，有一民船被荷克擊沉，死亡中國漁人八名，故處以死刑，惟要點在於：㊀當時荷克否認炸沉民船，其目標在一艘驅逐艦，為因執行此項任務而傷及平民，亦非故意。荷克並曾提及日軍偷襲珍珠港及轟炸中國內地時同樣有傷及平民之事實為例。㊁當日審判之時，並未提供法律上必需之人證物證等，僅憑日軍部之一紙報告，於荷克自辯後，即行定讞云。中澤證述畢，已近中午十二時，再傳另一證人，前香港日佔領軍曹長，川島證述，至下午一時猶未完畢，庭諭改期再審。

十七路無軌電車 將改變路綫

〔本報訊〕市府交通會議決定，將四川路改為單程交通後，英商十七路無軌電車，即不能在四川路橋境掉頭，現決定沿蘇州河向西行駛，再轉至江西路。惟南蘇州路無電線設備，故公用局已通知電車公司即日裝添。

何德奎答辯書 文長三萬餘言

〔本報訊〕關於市府秘書長何德奎被檢舉案，據悉行政院曾派員來滬調查，何對彼等所提各項，均有具體答覆。同時並有長達三萬餘言之答辯書，送呈行政院，近日何氏精神良好，並甚為樂觀云。

猛烈颶風 本日襲日

〔聯合社東京十六日電〕據第七氣候測量站報告，強烈之颶風將於明日午夜前襲擊本州西部之下關，今日午後三時，風心在名古屋南部約四百哩處，以每小時十五哩之速率向北北西推進，四日前馬利亞納附近暴風雨中心區測得每小時一百二十五哩以上之猛烈颶風。

上海氣象台氣象報告：太平洋氣流停滯在朝鮮日本中部及北部，熱帶氣流在全國及東海，赤道氣流不穩定在菲列賓及西南太平洋，颱風在今午二時，中心位置在北緯二六・二〇度，東經一三四・四〇度六十哩範圍內，向西北移進。天氣預測：黃海，晴，局部陣雨，清勁東風至北風，中浪。華中，晴，局部晨霧及陣雨，中度北風至東風。上海，晴，霾，中度東南風至東風。東海，琉球四周及南部，雲至陰，有陣雨，清勁東北至西北風，北部陰，霾，中度東風，琉球，海浪巨湧，九州南部有旋風暴雨，海浪洶湧。十六日溫度，最高八九・九度；最低七八・四度。

美琪將軍號今抵滬

〔本報訊〕美國總統輪船公司經理之美琪將軍號郵船，第二次由紐約來滬，今日下午二時抵埠，停靠虹口招商局北棧碼頭，故乘客登陸，無須換趁小輪，迎客者亦方便不少。該輪在滬約留二天，乘客共約一百五十八人，預定十九日離滬南駛香港・小呂宋。又該公司新郵船麥根南總統號，來華處女航，約十九日可到滬。

搭乘外輪被阻 欲歸不得奈何
北海輪上糾紛尚未解決

〔本報訊〕太古公司北海輪，因旅客乘船引起糾紛，不能啟碇，前日經海關港口警察所派員上船勸告後，大部乘客，由票局退還票款後離船，但留於船上者，尚有二百餘人，其中一部份為被荷印土人仇視摧殘在爪哇不能生存而返國之難胞，一部份為大後方各地返籍之窮民，其餘一部份為亟須返籍之貧民，彼等在滬候船已久，川資大部業告用罄，如下輪後再候無確期之船隻返籍，在滬一日，食宿即需七八千元，勢將淪落滬上，永不能返籍，故希望有中國船隻，立即搭乘北返。海關昨日下午又派員前往勸導，以國家主權為重，一部份乘客在當局無確切之辦法前，堅決不肯離船，故該輪昨日仍不能開出，今日能否解決，尚難確定。

德生船員要求加薪

怡和洋行德生輪自印度孟買聯絡搭客，經香港來滬，於十三日抵埠，停泊於浦東其昌棧，因船員要求加薪，僵持至昨，尚未起卸來貨，海員工會昨曾派員至該行與英籍經理交涉。

海濱修理 意外損失

招商局海濱輪前入海軍江南造船廠進第三船塢修理，不料於十三日上午三時許，船底木撐，突然傾斜，船身隨之傾倒，致船底損壞鋼板二十三塊，損失至鉅。

荷印華僑 靜待遣送

坦基隆事件發生後，荷印華僑受印度尼西亞土人襲擊，遇害者千餘人。茲已有四千餘華僑，於月前在荷印政府保護下，自巴達維亞搭乘之巴森號郵船遣返回國，大部在香港，汕頭，廈門等處下輪，來滬者有四百餘人，已於五日前抵滬，其中三十餘人為山東籍，抵滬時，已擬至如洗，靜待當局救濟遣送返籍。

糧貸案今日開庭 楊錫志能否出庭

〔本報訊〕地檢處前為偵查糧貸案傳訊糧政特派員楊錫志，楊因接獲傳票已遲，未克到庭，現地檢處定於今晨九時再傳楊到案問訊，傳票早於數日前送達本人，故楊錫志今日可能出庭受訊。

曹耀亭等三逆・分別判處徒刑
程志良等審結候判

〔本報訊〕高院昨宣判漢奸案多起：㊀偽上海特區法院檢察官曹耀亭，處有期徒刑十五年，褫奪公權十年。㊁敵平京路憲兵隊密探許金標處有期徒刑二年六月，褫奪公權二年。㊂又溫世松處有期徒刑三年，褫奪公權三年，其他財產份移送地院審理。環球鐵工廠經理王宛卿協理陳世珍及徐瓷福無罪，在檢察官上訴期中仍還押。兩被告申請交保，庭諭遞狀待合議庭裁定。

同日審結四案：㊀偽上海市保甲委員會副籌備主任委員程志良，㊁偽鐵道要路警察長趙錫麟，㊂敵憲兵隊密探顧國雄，㊃盛益皮革廠主顧煥章，均定於本月二十三日上午宣判。

李祖虞孫紹康案 昨提審傳訊證人

此外又審查數案：㊀歷任偽實業部次長，偽國民政府政務參贊，偽商統會計劃處長之李祖虞案，昨由吳天德蔡德君二人到庭作有利證明，謂前被敵憲兵拘捕時，均由被告設法營救獲釋。㊁前第二特區地方法院首席檢察官孫紹康，六十一歲，吉林人，於抗戰軍興，淞滬失守後，與滬萬選等加入偽七十六號內偽上海法院同仁研究會之組織，從事所謂和平運動，敵偽以有勾結內應，民國廿九年十一月九日該院遂先於租界淪陷前被接收，從此隸屬偽組織，而由孫紹康自任院長，至卅年七月方始解職，該案昨傳訊證人潘子欣，姜紹盛二人。又蔡阿根孫明泉等漢奸嫌疑案，亦傳證人問詢，以上各案均改期再訊。

沈文達等提公訴 梁芸齋罪證不足

〔本報訊〕沈文達，陶子文，王顯宗等以漢奸嫌疑，由高檢處偵查後，正式提起公訴，梁芸齋罪證不足，不予起訴。

薛劍秋移解高院

〔本報訊〕糖商薛劍秋，因曾有充任敵踏壁憲兵隊密探嫌疑，由本市警局扣押，擬解送請願公案，但薛妻具狀本市高檢處，請就近在本市審理，高檢處允其所請，乃行文至警局請於七日內將薛解送該處辦理。昨午十二時餘，該薛劍秋已由警局移送高檢處，由檢察官升座開庭，問明姓名年歲籍貫後，驗令收押於忠字監內，日內開庭偵查罪行。

葉雪松等・今晨宣判

〔本報訊〕今晨九時半高院將宣判漢奸嫌疑案多起。計㊀曾任偽中華日報營業部主任，偽上海市公用局長，偽蕪湖縣長之葉雪松，㊁偽警察局巡官包文達，㊂偽檢閱所所員胡葉根，㊃偽警局巡官翟怡然，㊄敵黃渡憲兵隊情報員石志明（在逃），第二被告其妻石姜氏，第三被告其岳母姜戚氏等案。

市府交響樂團 每週加奏一次

〔本報訊〕市府交響樂團每逢星期日在兆豐公園原有演奏會兩次，在逸園舉行，茲為便利西區民衆，特定每星期日在中山公園（兆豐花園）增加演奏一次，此辦法自本星期日下午八時半起實行，吳市長屆時將親自出席。該樂團並新聘名指揮家伏令斯基擔任指揮，婁氏為維也納樂壇名將。又樂團已與公用局商定，以後每逢星期日，電車延遲至十時五十分，公共汽車延至十一時，以便利音樂聽衆。

醫學會理監就職 屠企華任理事長

上海市醫學會成立後，昨日下午四時，舉行理監事宣誓就職典禮，並選屠企華，馮志寅，姚菊岩為常務理事，又經全體推選屠企華為本屆理事長，朱壽鑫為常務監事。

兩警察拾金不昧

老閘警察分局警士楊玉山於值勤時，在馬路上拾得法幣十萬元，候至下午無人查訊，乃如數繳繳分局，開已由分局公告招領，該警士能拾金不昧，實屬難得，又閘北分局於六月廿三日，有警士蔣守開，在南京路廣西路值勤時，亦拾得法幣三十二萬五千八百元，如數繳局，已由失主張映才具保領去。

擺攤口角・一拳喪命

〔本報訊〕寓居蓬萊路鴻興里六號之無錫少婦陳沈氏，向與其夫在北河南路逢路口擺設布攤為生，昨日下午六時許，正在該處做生意時，適有賣餛飩之安徽人翁三扣子將擔子停在布攤旁邊生爐子，致濃煙直冒，陳沈氏當向其詰責，翁詈出言不遜，致雙方發生衝突，不料其夫揮拳，正中翁之腹部，頃刻踏地不起，迨附近崗警得訊趕到時，肇事兇手已乘間逸去，傷者送入醫院即告斃命，旋由北站分局何分局長派員拘捕嫌疑犯陳沈氏湯陳氏二名，在逃正兇刻正在嚴緝中。

崇德路捉強盜 一彈連中兩人

〔本報訊〕崇德路錦繡坊十六號協生泰麵包廠，昨晨侵入持械盜匪三名，將該廠廠主工人等十四名驅入亭子間監視，搜劫財物，其時泰山分局探長宋廷均督率股長徐鑑仲等馳往圍捕，時各盜搜畢出門潛逃，其中一盜竟擬開槍拒捕，警員立即發槍制止，遂將盜匪陳德培（廿五歲鄉山人）擊中右胸，彈穿背部，踏地就擒，但該彈自匪背穿出後，又擊傷備車司機楊本發之頭部，事後兩傷者均送醫院求治，至於在逃兩匪，正由當局查緝，聞該麵包廠損失八十餘萬。

本市簡訊

▲財政部部長俞鴻鈞氏，已於昨晨八時半乘機由滬飛京。

▲美陸軍次長柏德遜，與國外清算專員麥克蘭，十五日抵滬後，昨飛平公幹，明午自平返滬，此行任務，與處理剩餘物資有關。

▲空軍第八大隊來函聲明，八日報載有竊盜主犯數人，將大場飛機場內停留之三架飛機拆去其發報機，投往秘密地點使用等情，查大場機場並無發報機失竊。

▲明日大光明舉行公共崇拜由徐松石演講：新中國的建設。

▲美國標準製麵衛生麵包達美製造各種菜蔬頭食品，係自植物中提取各種高度維他命混合製成，誠暑期唯一衛生菜食妙品，本市各大公司業房均售。

▲華美影片公司第一次在滬公映之影片，為勞萊哈台合演之「賊頭鬼腦」，自二十日起在滬光新光兩院同時上映。

▲「一個革命文豪吳稚暉」一書，係敘述吳氏生平思想行誼，以及在滬時狀況，並節引吳氏歷年所發表有關政治抗戰科學教育等重要文字，與敘事相應。茲已由大同書局出版，生活書店代售。

▲金陵西路三二三五號長德堂國藥號，即日起特請內科何公度外科朱仁康每日上午十時至十二時在堂施診，赤貧亦可給藥。

本報為添印八月一日起補報啓事

本報因承辦聯合大贈送同時對於內容方面益求精進，銷數激增，頻破紀錄，而要求自八月一日起補報者更紛至沓來，本報為酬答讀者愛護盛意起見，決即初步添印自八月一日起之本報每日五千份以公同好，凡我新老定戶有欲補報者，請向各報販或本館發行科（電話九三二四八）接洽，自當迅速補寄。定價每份國幣一百五十元，諸希公鑒此啓

上海各大廠商店號優待申報讀者舉行聯合大贈送

（五十八）

福利多布★又一創造

黛綢

永不褪色之深色印花布

意義：色中點綴，宛如眉黛；黑白分明，綽可代綢。

特點：色深而不褪，性柔而挺括。精細而耐用，新穎而大方。

用途：單，夾，襯，棉，無不相宜。

附註：歡迎採用，敬請批評，備有贈品，申報代送。

本廠其他著名出品

福利多布
福利多印花蘇布
福利多印花夏布
康耐新花布
紅棉花布
解語花布
雛雞士林布
龍駒士林布
雛雞天光藍布
美人蕉桃花紅布
九九色布
星球色布

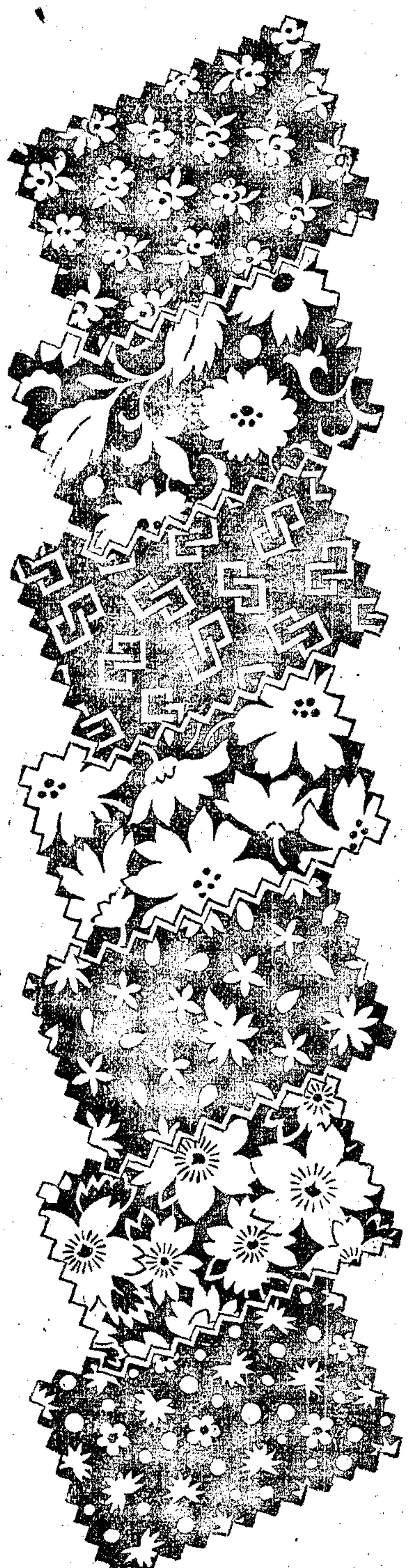

上海信孚印染廠出品

事務所：虎丘路八十八號 電話一七六五四 一四二四四

廠 址：莫干山路廿四號 電話三九八五八

電報掛號(孚)一三一八

茲委託申報代辦聯合大贈送辦法詳見今日第十版申報啓事之參加廠商店號名稱列后

（以筆劃多寡爲序）

人和織造廠 九福製藥公司 三星棉鐵廠 上海帳子公司 大利服裝製造廠 大美膠木五金廠 大華飯店 大中國圖書局 大中華橡膠廠 中國化學工業社 中光內衣製造廠 中法藥房 中星熱水瓶廠 中美煙廠 中興行 中國聯合製品廠 中國標準紙品公司 中國標準鉛筆廠 四達實業公司 生化藥廠 証德藥廠 白敬宇藥行 永祥印書館 合記教育用品社 波司登皮件公司 金城工藝社 良園藥廠 長城鉛筆廠 信誼藥廠 信孚印染廠 保權工藝廠 虹橋療養院 泰昌食品公司 留蘭香牙膏廠 益豐祥棉毛織染廠 康福花襪廠 華明煙公司 華德普藥廠 偉大食品廠 富華織造有限公司 乾坤貿易公司 湯生皮鞋廠 極星藥廠 雲裳綢緞時裝公司 愛華雨衣廠 愛兒康藥廠 楊氏化學治療研究所 勤興襪衫廠 萬國藥房 新光化學製藥廠 新一行 榮利藥廠 趙南石藥局 福民藥廠 匯達烟草公司 歐治化學工業廠 慶德橡膠廠 興通機器廠 藝光鋼精廠

申報讀者 獨有利益 請勿錯過

國立羅斯福圖書館
擬擇定上海建設館址 將搜羅中美邦交文獻

〔本報南京十六日電〕為紀念美國羅斯福總統，對世界和平偉大供獻，而擬設之「國立羅斯福圖書館」，各方對館址之地點，頗多爭議。茲據記者所悉，為顧全事實，頗有在滬成立可能，蓋上海人口近六百萬，學校較南京為多，出版家，文化人，亦多集中該地。上海文化學術團體及市府，並曾分電 蔣主席，朱教長，請求在滬建設館址，聞朱部長已將此意簽呈 蔣主席。決定此一圖書館，除普通圖書館條件外，將具備三大特點：㈠搜羅羅斯福本人史料。㈡中美邦交文獻。㈢有關世界和平問題之材料。

教部社教司長 黃如今飛瀋 將籌設長春大學

〔中央社北平十五日電〕教育部社教司長黃如，今(十五日)晨八時飛瀋。黃氏在平協助接收鑒理師範學院，歷時一月，此次飛瀋，即轉赴長春，籌創長春大學，即將敵偽在長之醫科，工科，建國，師科諸大學合併，組成一文，理，法，醫，工，五學院之國立大學。

浙地方行政學會 今開會改選理監 竺可楨將蒞會演講

〔本報杭州十六日電〕浙江省地方行政學會，係二十九年三月，在金華成立，已歷六載，現有會員六百八十四人，所辦事業，有地方行政圖書館，新察高級中學，及勝流半月刊，有裨於社會文化及行政工作者極多。十七日起，在杭召開第四屆會員大會，討論會務，改選理監事，省黨政機關首長，均將蒞會致詞，浙江大學竺可楨校長，亦將到會作學術演講，並宣讀會員學術論文多篇。

聯總撥四百萬美元 購置我國應用圖書

〔南京訊〕我國圖書設備，向不完備，關於醫藥農工等圖書，尤形缺乏，茲悉：聯總已決定四百萬美元之預算，購置上項有關圖書，供給我國復員教育機構之應用。故我國所需之圖書設備目錄，業經聯總駐華辦事處，送呈華盛頓總署，此項目錄，係由行總聯總及教育部代表會同擬定，惟購置價格，超出預算約一百廿一萬六千元，教部允予補助。此項圖書設備為教科書，參考書，及刊物，將供我國中等以上學校之用云。

美贈我大批圖書 兩百餘箱運抵上海 教部派員來滬接收

〔本報南京十六日電〕美國捐贈我國大批圖書，其中二零五箱，業已運抵上海。二零九箱尚在途中，不久亦可運到。教育部為此特派嚴文郁，會同中央及北平兩圖書館人員，定期赴滬接收，並啟箱編目，再分送各大學，及需要圖書設備之機關。

清寒學生 連日申請貸金 已達萬人以上

上海市教育會主辦之教育貸金委員會，自八月十日起，開始辦理本市清寒學生貸金申請工作以來，前往申請者極多，截至昨(十六)日止，要求登記者，為九·六〇三人。已發給申請表，尚待調查核定者為四·二三三人，計大學生六一一人，高中生一·〇五三人，初中生一·七八九人，小學生七·〇八〇人。據該會負責人談稱：本學期學費高昂，失學學生較前更衆，故申請貸學金者亦更形踴躍，預計至本月二十日申請截止日為止，申請貸金生數額可能達二萬名，預定貸金目標需三十萬萬元云。

行總與金大共同創設 社會工作人員訓練班 陳文僊博士任班主任

〔本報訊〕行總頃與金陵大學，在京共同創設「在職社會工作人員訓練班」，專收各地在職社會工作人員，施以短期訓練，藉以提高素質，適應職後需要。該班設於南京金陵大學校內，由行總賑恤廳，及金大社會學系，金大研究院社會工作行政組，三方面合作辦理。班主任業已聘定名社會合作學家陳文僊博士擔任，其餘教授多由金大教授兼任。班內主要課程，包括救濟行政，社會福利，兒童福利，社區福利，團體福利等科。行總方面，除供給該班參考資料，及實習設備外，並遴請聯總專家二人擔任教授。現訓練班定於九月中旬開課，刻正登報招收學員，各地在職社會工作人員，均可報名，參加訓練。

武大在滬招考

〔本報訊〕國立武漢大學，分文，法，理，工，農，五學院，學術標準素高，現為便利上海方面學生投考起見，決在滬特設考區，特派該校法律系主任李浩培教授主持。報名地點及考試地點，均假徐家匯國立交通大學辦理。報名自本月二十日起，至二十五日止。考試自二十九日起，連試三天。

圖示：美國哥倫比亞大學國際關係教授裴斐博士，來華講學，頃已由渝抵蓉。裴氏戰前曾數度來華，其著作有「遠東和平之基礎」及「美國在世界上之地位」多部。 美國新聞處攝

中教講習會

〔本報訊〕上海市教育局主辦之中學教師暑期講習會，第八·九兩日(十五·十六日)講習綱要如下：(數學)朱公謹講：Plateau問題對於最近解析數學之影響。(物理)許國保講：近世物理概況。(化學)曹梁廈講：中學化學實驗上之問題。(國文)錢穆講：關於字句篇章作法並稱種教授法之實際舉例。(歷史)錢穆講：中國史之新評價。(地理)王成組講：地圖相片等之應用。(訓育問題)杜佐周講：㈠較好教育運動。㈡訓育在整個教育上的重要性。㈢訓育一般問題。(教育原理)傅統先講：教學的方法與教學中幾個特殊的技術問題。(生物學)王志稼講：中學生物學教學法與學習法上應行注意之點。

台省小學校採行 男女合班制

〔中央社台北十六日電〕台省教育處，頃通令各縣市國民學校及師範學校之附屬小學校，改行男女學生合班上課制。過去日人，重男輕女，均採男女分校，及男女分班制度，迨至戰爭末期，因教師缺乏，始有一部份小學校改行男女合班制度，但為數極少。最近台北縣基隆區署向教育處建議，打破日人之傳統觀念，改行男女合班制度。該處已加採納，並令全省各縣市實行。

簡訊

▲本市國教夏令營，昨為第五日，請杜佐周演講：我國訓導新教育以來的成效。

▲上海教兒院院長嚴志剛，為招待南京重慶來滬之中華慈幼協會總幹事陳鐵生，特於昨晚假大西洋菜社設筵，為之洗塵，席間對於本市兒童福利工作之聯絡與推進，曾有詳細之討論。

▲本市小學教師聯合進修會主辦之暑期進修班必修科，明日(十八日)上午，在山海關路育才中學舉行，敦請名教授傅統先主講「現代教育趨勢」。

▲上海市教育局新增市立民校，計有第四十七·四十八·四十九·五十·五十一等五校，並派黃震·趙伯清·李耀春·許寅銘·程誠為校長。

▲上海法學院，近組織校友聯誼會，凡該院商科校友，可向四川路四行儲蓄會廳永王處登記。

上海明星籃球隊 將出國赴美遠征
已獲教育部朱部長批准 錢旭滄率領十月中啟程

本市市長盃冠軍美國陸軍三九八信號籃球隊，自返美後，因鑒於上海國人球隊實力雄厚，個人技術之優秀，實不在美人之下，故特派該隊指導弗典氏蒞滬與籃球委員會主席錢旭滄接洽，擬邀請錢君組織上海籃球明星隊，赴美訓練考察，並至各州市比賽，來往旅費，悉由美軍當局負擔，體協會方面，經商討後，僉謂此舉確能增進中美兩國之交誼，使美國人士普遍認識我國體育之近況，且世界運動會舉行在即之際，我籃球選手，亦可乘此機會接受訓練，以資準備，故主席為鄭重計，特於前日晉京，面謁教育部長朱家驊氏，朱部長認為此舉確能提高我國籃球運動之水準，故即予批准，並命錢旭滄任該隊領隊，同時已咨請外交部核發出國護照，該隊擬於十月中旬出國，先至加利福尼亞州訓練一月後，再至各大州市比賽，歷時約六個月，至明年五月，始能返國，至該隊名單，將於最近期間發表，查我國各項運動，水準素低，能與世界羣雄角逐者，僅足籃球二項而已，然上屆參加世界運會，結果亦均遭慘敗，其癥結所在，實因事前無充分之準備，與缺乏遠征觀摩之機會，臨渴掘井，閉門造車，豈可與各國爭強，此次上海籃球明星隊被邀出國，作橫渡太平洋之長征，誠為我國運動界之創舉。

今晚精彩排球 白隊蘇聯會師

首屆排球聯賽，今日下午五時半起，循例四場，在市體育館舉行，甲組壓軸大戰，常勝軍白隊，會戰蘇聯，白隊在本屆聯賽中，每戰皆捷，對於錦標前途，大有非我莫屬之概，今日相遇蘇聯，當全力以赴，尚能擊退蘇聯，即佔有對學剛一關，問鼎有心，自不肯稍有鬆懈也，今日秩序如下：

華聯——紅隊(乙二)五時卅分
華職——愛光(女子)六時一刻
友隊——復華(女子)下午七時
白隊——蘇聯(甲組)七時三刻

三部乒乓功德圓滿 精武奪得首席
今晚華聯青聯決賽

首屆乒乓聯賽，前後三部精武與泰山甲決賽於精武球室，結果精武以四對一大勝泰山甲，奪得三部首席，今晚七時，四部華聯決戰青聯，地點精武球室。

〔三部決賽結果〕

▲精武	▲泰山甲	比數
徐採蓀	陳振安	三—二
張手璋	謝國樑	三—〇
水涵高	關錦麟	三—一
陳會亮	盧仁堂	一—三
高宏興	黎秋田	三—一

〔三部名次〕冠軍精武，第二泰山甲，第三復進，第四金絲甲，綿一，第五中友甲，永大。

今日小型球賽

復進——[illegible](丙六決)四時
龍傑甲——[illegible](甲一部)五時
青白——西青(甲二部)六時

卡遜獲得複賽權
直落三淘汰華爾透 李蕊石受傷棄權於王文正

〔本報訊〕草地網球錦標賽，男子高級單打第二週，昨日開始，下午五時卅分起，卡遜相遇華爾透於法商總會，比賽結果，卡遜以技術純熟，直落三勝來全不費力，六比〇，六比二，六比一，華爾透全賽僅獲三局，卡遜將與王文正爭決賽權。另悉王文正對李蕊石交鋒於趙主教路上海網球會球場，第一盤開賽後雙方競爭殊烈，結果王文正以六比〇佔勝，迨第二盤再度接觸，李蕊石以四比三反敗為勝時，不幸腰部扭傷，不克繼續，遂棄權於王文正。

湘災急賑游泳表演 節目業已排定

湘災急賑游泳會，兩日節目，由體育場排定，表演項目佔三分之二，比賽項目佔三分之一，邀請楊秀瓊女士每日演出兩個節目，用增興趣。

復興盃小型賽 比賽規程公佈

上海市立體育場南市分場主辦之復興杯小型球比賽，全部規程，業經訂定公佈，報名本月二十日止，以四十二隊為限。比賽八月三十一日開始，組別按「三十五年復興盃」六字編成六組，每組七隊，比賽上下半時各二十五分鐘，中間休息五分鐘。每組比賽，採單循環制，每組優勝隊，用抽籤法舉行淘汰比賽。

民政簡報

市區調解委員會 組織規程通過 市府即將飭令各區遵辦

本年二月間，市府民政處為消弭各區市民訟端，調解民事糾紛，曾依照司法行政部內政部公佈之鄉鎮調解委員會組織規程，並參酌本市實際情形，擬具上海市區調解委員會組織規程草案。關以各區辦理市參議員選舉，檢覈公職資格，設置未設置。最近各區區民代表會均經成立，紛紛要求設置區調解委員會，同時內政部又有通令，須普遍設立，以濟法院之不足。該處因事實之需要，經簽呈吳市長提交昨日第四十三次市政會議通過，即將轉飭各區遵辦云。

二十區中心地點 准設立郵政分局

第二十區(楊樹浦)前以該區地處滬東工廠林立，居民日增，信件往還日多，曾經呈請市府轉函郵政管理總局，在該區中心地點設立分局或代辦所。茲悉郵政管理局昨復市府函准予照辦。惟以房荒嚴重，租屋困難，一俟房屋有着，即行開辦云。

三十一區組織 建築海塘監工會

第三十一區(高橋)區民代表第一次會議議決，組織建築海塘監工委員會，業於前日召開成立。茲將該會重要議決案採誌如下：㈠本會主席請公推案，決議公推翟志明為主席。㈡本會組織辦法請公決案，決議修正通過。㈢本會應否呈請備案，決議函請區公所轉呈市府備案。㈣關於監工日程應如何辦理案，決議請主席印製工作日程表通知各委員。㈤擬聘請專門委員七人，以昭慎重案，決議聘楊源剛·葛乃亮·余瑞仁·謝芳芹·等為委員。

八區添設識字班

第八區公所(徐家匯)於前(十五)日上午九時，假土山灣孤兒院，召集全區各公私立小學校長，暨各保長，開推行第一期失學民衆教育聯席座談會，由文化股主任應業湘主席。討論結果，計全區各小學共負責添設民衆識字班二十班，各保甲長負責調查失學民衆及勸導其入學，並定八月十六日為開學日期。

廿四區建大會堂

本市第二十四區(大場)區民代表會，以該區亟需增設大會堂一所，經提交第一代表大會討論，決議與籌建大場中小學委員會會同辦理。又該區自歸市治以來，教育局對於推行國民教育，不遺餘力，惟因限於經費，尚未普及，擬請教育局酌增設保國民學校，容納失學兒童，亦經議決，呈教育局核辦。

戶政法規 疑義問答(續)

(十四)問：人民多用農曆，而填表須用國曆，辦理填表時殊感困難，應如何辦理：
答：暫填農曆。
(十五)問：縣保甲戶口編查辦法第十六條，規定「保之名稱以數字定之並得冠以地名，」若冠以地名頗易誤會，應如何辦理。
答：先填保數，後註地名。
(十六)問：鄉鎮戶籍人員為戶籍或人事登記時，是否僅依聲請書登記，有無考查聲請書，所填各項事實之權限？如有對於不實之填報可否拒絕登記？
答：戶籍法第十一條規定戶籍主任之迴避，第十二條規定戶籍主任之賠償，均所以防止戶籍主任之濫用職權，則戶籍主任對聲請書，自有考查與拒填報不實者之登記之權。

各區簡訊

▲第二十二區公所(江灣)昨(十五日)上午九時，舉行第二次保幹事會議，由民政股主任李永闓負責召集，各保幹事均先後將過去半月工作摘要報告，繼對赤貧戶之調查，失學民衆之登記，商討甚詳。又該區農會，日前由上海實驗經濟農場江灣分場，運來蔬菜種子多包，分發該會各會員。

▲第十四區(閘北)第四保請裝置公用自來水站，前經市府轉飭公用局派員查勘，並與商辦閘北水電公司洽商。居民如能負担裝接及每月經常水費，可逕向公司申請裝接。至居民申請裝接零售自來水龍頭，公用局已核准六處，亦可供應一部份平民之需。

總管理處 重慶歌樂山
定州分行：十字街
重慶分行：民族路
南京分行：白下路
天津分行：東馬路
西安分行：南大街
漢口分行：中山路
成都分行：順城街
北平分行：大柵欄
瀋陽分行：小西關

歡迎批發 如蒙批發本廠出品 白敬宇眼藥 上海南京東路三七三號 天生藥房接洽 電話 九四七一八號

中西大藥房 福州路山東路口 每逢星期照常營業
原方原料 越出越好
仙女花露香水 大瓶四千元 小瓶一千五百元
仙女潤髮香油 大瓶二千元 小瓶一千元
中西葉子露 半價二千元

PARKER QUINK
派克墨水
二兩，四兩，及“51”型三兩
有派司免稅出口 歡迎大量批購
大公教育用品社
上海廣東路286弄6號電話90657電報5880

上海市教育局公告 市教中(35)字第 號

查三十五年度第一學期市立中等學校第二次招收新生插班生除吳淞高橋敬業真如幼師等校延往開學後外餘經規定八月十六十七日兩日報名二十一二十二兩日考試於各該校分別舉行合亟公告并將校名地點列后希各注意

格致中學 廣西路六六號
第一女子中學 星加坡路九號
洋涇中學 (一)浦東洋涇鎮 (二)浦東六二號
陸行中學 (一)顧家宅 (二)浦東金家橋本校
藝術師範暨初中部 永康路二〇〇號
育才中學 山海關路四五號
敬業中學 南市斜橋路六二一號
吳淞中學 吳淞
楊思中學 浦東楊思橋
真如中學 真如
緝槼中學 荊州路四二號
市北中學 北四川路九六號
高橋中學 (一)業職學校(二)高橋本校
幼稚師範學校 [illegible]
師範專科學校 [illegible]
局長 顧毓琇
中華民國三十五年八月十五日

震旦大學暨附屬中學 招生
報名大學部八月十九二十念一 中學部十六十七十九均限上午九至十一時 考期大學念二念三念四 中學部二十念一

震旦大學醫學院牙醫專修科 招生

震旦大學醫學院附設高級護士女子職業學校招生

光華大學暨附中 招生 大學部(院系)文學院設中國文學·外國語文·教育·歷史·法律·政治·社會七系，理學院設生物·數理·化學·土木工程四系，商學院設會計·銀行·工商管理四系

東吳大學法學院 招生 (日校部)司法組及會計系一年級新生(夜校部)法律系一年級新生

孟賢英文學校 晨 日 夜 招 男女生 西人會話專修班

上海法政學院 招生

上海法學院暨附中 招生

中法大學藥專修科 招生

之江文商工學院 招生

中國新聞專科學校 招生 (校址)陝西南路(邁爾西愛路)410號電話七二四五九

私立誠孚紡織專科學校 招生

上海市立案私立中華高級中學 (原名中華理科) 招生

南洋中學初中部 招生

輔仁中學 招 男女 生 ▲年級▼高初中一年級新生及二三年級插班生 八月十八日上午九時起 ▲校址 南京路慈淑大樓3樓236號 ▲考期

養正中學 招 男女 生

黃金榮 設在 獎學金 正中學 特 啓事

交通中學 八月廿五日 招致 初高中一年級

越旦中學 招生

教育部備案 教育局立案 民國中學招生

上海正風中學校戰時畢業生注意

復旦實驗中學 招生

市教育局核准恢復 新華中學 招生

位育中學 招生

私立光實中學 招 男女 生

浦東中學招生 別科

教育部 教育局 立案 正行女子中學 招生

教育局立案 濱海中學暨新人小學 招生

勵志中學暨小學 明日招考

教育部特准立案 新建中學 遷移新址 啟事

投機帮興風作浪 公債黑市繼續騰漲
老多頭乘機放出實貨

公債繼續在投機活動下展開漲風，統丙曾最高一五〇〇元後，雖曾低至一四〇〇元，但游資不斷被撩動，投機家如魚得水，從中漁利，買氣再盛，高價見一九〇〇元，一般老多頭及細數例販實貨不斷湧出，最後又回降至一五五〇元以下，雜牌拉開又遠，甲乙未能亦減半元關，反以疲除素無結束，丁戊亦由高下游，都不見興奮，投機力量能拉統丙，回復統債，相差懸殊，妄存奢望者不知何以自解，結果較前收計甲乙平平，丙種獨漲二百五，丁戊略好一百元，各債看價再告拔開，走勢仍有波動。

法學家之意見
定期款增減給付 法律上並無不合
千倍是否適當可考慮 公債自有條例無問題

〔本報訊〕記者頃以昨日本報所刊之定期存款涉訟案件，徵詢民法權威張正學律師，承告：訂立契約後，因情事變更，致約定之權利義務，顯失公平時，其權利義務，能否亦加以變更，為法律上之大問題。在昔羅馬法，以嚴格遵守契約為原則，不許變更。惟至寺院法，則有可以變更之例外，學者稱為情事變更之法則，尤為國際公法學者所倡導。近代各國民法，雖仍以羅馬法規定為原則，但多少均有例外之規定。我國抗戰八年，經濟上顯有極大之變動。若對於從前之契約，均須嚴格照約定辦理，自與公平正義之原則相違。故去年十二月十八日公布之復員後辦理民事訴訟補充條例，設有第十二條之規定（見昨日本報）。今四行儲蓄會存款案之判決，當即係根據此條之規定。故在法律上言，似並無不合。惟一千倍是否平允適當，應依該案具體之種種情形定之。且當事人一方既已上訴，自尚待最後之確定裁判。至公債則另有條例，不受此倍數之拘束。至公債則另有條例，不能相提並論，公債市場之興風作浪，要不過為投機之故技而已。

被告已提上訴 公會呈請核示

銀行公會方面以此種情形，關係整個會員銀行，及全市金融業至鉅，一般發生之事件，不止四行儲蓄會一家，特就法理與事實提出意見，具文呈請行政院立法院財政部核示，請求明確規定，已於十五日發出，據金融業人士表示，戰時及戰前存款，政府均無明文規定，各銀行所吸收之存款，多用於存款準備及開支，如照普通倍數償付，實不合理。四行儲蓄會已採獲法院判決書，該行已根據財政部支付存款命令及不能根據指數償付之理由，延聘律師提起上訴。

金鈔穩健

金赤平穩逾恆，晨初一九五萬光景，開後求戶闊切，頗為穩健，曾緩升至一九五萬七以上，買氣見高而止，不久趨入盤旋，十時後中央銀行配給四〇條，價為一九四萬七五，此後曾微低至一九四萬五以下，終以銀根鬆濫異常，揀賣者不免略有收羅，午刻穩站一九五萬之價，午後稍穩，結果較前收升九千，銀樓飾金紋銀以及銀元均無變化，暗拆銀根鬆濫，息價仍在九分至一角二，有供少求。

外幣亦邁鬆呈穩健之象，晨開二五六〇元有售，盤頭甚窄，交易亦少，低價見二五四〇元而後踏定，午刻在二五五〇元左右盤旋，午後微穩，升五元，結果較前收漲升五元，港票存底有限，繼不速實戶搜羅，結果較前收可升五元，港滙五五二元，印滙六六三元，英滙八八四〇元有賣，美滙仍無變化。

台紅存底枯薄 白頭行家進胃濃

運來洋莊茶市，白頭行家對于台灣細紅茶，殊有趨進趣濃之勢，據該項花色到源久涸，而本市存底亦異常枯薄，遂勢乃有供不敷求之象，全市計由裕隆洋行進七十四箱，價縛捐拾至六萬七千元，他若陳抽珍，陳針眉，陳祁門等花色，汪裕泰，午昌，華茶，新華各茶葉公司均有抓取，形勢續穩定，至于紅綠茶內銷，依然蕃盛，故買戶毫不猶豫，進購甚勁，人心堅俏不餒，頃據同業消息，目前各項花色，本市存底均不豐厚，兼貨者但擬向產區採運來滬，依現狀觀察，日內或有相當現貨湧滬市上。

天津豆餅包煤來滬

〔本報訊〕招商局漢民輪昨晨抵滬，由津運來豆餅一萬五千片，煤五千包，昨日海廈輪首次駛津，運往麥子三千八百六十餘包，茶葉二千二百八十餘箱，棉紗四百八十餘件，桐油十桶，棉紗棉布二百件，麻袋三百四十八件，什貨三千餘件，共約二千六百餘噸。

管理國營事業 經部邀有關各部會商

〔本報南京十五日電〕我國國營事業，單位增多，經營管理，亟需確立制度，去年蔣主席曾令宋子文翁文灝吳鼎昌諸氏，擬定管理方案，業已奉准，經濟部特於昨日邀集財政交通糧食教育各部，及資源委員會，根據該方案會商研討制定「國營事業管理法」，以確定國營事業之人事，會計，組織，制度，管理方式，及主管機關與主辦機關職權之劃分，務使在政府扶植民營事業之原則下，促進國營事業之發展。

美貨琺化元僅敷本 漂白粉產銷兩難
燒碱定單美雖拒收 各路來源並未中斷

〔本報訊〕日來染料原料市面，尚能穩定，有幾種花色，因市價已接近成本，且有回漲之勢，六九三美貨琺化元現售一百廿四萬，定貨須每磅美金五角，加上正費及小費，亦不過敷本而已，BG元則以到貨獨多，定戶應不起蝕本拆息，急於脫手，價見小而，現為八十八萬，美貨琺化碱由疲轉堅，現為三萬七千，持貨者不甘減削血本之故，燒碱四十四萬，據有相當底子，美國拒收此項定單，宜其可以堅定矣。美貨進口行家消息，

漂白粉現市二萬九千，漂粉精十六萬，行市之疲，為各種原料之尤，而漂粉精實為漂白粉帶小，閩漂白粉定貨，近來無一不吃蝕者，難以相當大，貨船到埠後之券貨，為數可觀，且貨身性質，本屬不易保存，夏令尤甚，本市國產漂白粉正在大減價，洋貨何從賺錢，據化工製造業權威者談稱，戰時漂白粉斷檔，國人曾以中小規模之設備，製造應市，自洋貨傾到，此種工業，早已打倒，目下尚有以漂粉為副產品之工業，如味精味母等廠，因製造程序及設備關係，漂白粉陸續以副產品之姿態生產，推銷無路，棄置則須如取去垃圾之負担出清費，殊屬無法可施，並稱某大廠已採取賭淡方式，託空輪便輪轉贈廣東省政府，作為救濟某項事業之用云，查洋貨進口，近以RSD需費過鉅，到本已經提高，而國產漂白粉且已無立足之地，此點頗堪注意，燒碱美國雖有拒收定單之訊，而馬尼拉及香港，間尚有存貨，卜內門直接向美裝運，亦可繼續，大致尚可應市，據台灣工業界來人談稱，收復之始，該處本有液體燒碱運申至一百餘萬，獲得救濟不少，現在則台地不再有此項製造工作，反須向本市收購固體燒碱運去云，繼以此訊詢諸原料業中人，亦云屬實，但稱最近已無運去云，進口業權威者指陳，現在洋貨到埠，小費大，且碼頭與倉庫，兩感缺乏，就擱之久，尤為可怕，凡體積大而價值低者吃虧於擱之大，物小而價貴者則折傷於偷漏之巨，經手行家及貨主，無不焦頭爛額云，並稱近來進貨，人指摘之RSD，係收貨，提貨之總稱，行家關銷太大，不得不向客戶清算，而客戶不諒，殊屬遺憾云，熟悉此中情形者談稱，目下生活費用太高，偷漏之風又甚，手，責任重大，耗費自不免增重，其用意或在防備貼耗，而定戶之負担，則未免過當，據消息靈通者指稱，海關及市府當局，對此已深切注意，惟以辦私運未統一，尚須計劃改進，並稱此次市商會館歸代表團晉京，會與關務署商談此事，關方表示將以有效辦法維護云。

請挽救工商業危機
蕪商會及參議會請願團

〔本報南京十五日電〕蕪湖商會暨參議會晉京請願團，於日前抵京，據該團負責人宣稱，此行目的在㈠請財政部准予貸款八十億元，以挽救蕪湖工商業危機，㈡請經濟部發還所接收之淪陷期內被敵佔用之民營工廠，由經濟部接收者，請求予以發還，㈢請交通部儘速早日恢復江南鐵路，請願團已訪晤經濟交通內政各部及政院，並請政院對貸款一事，准允轉致四聯總處辦理，故請願結果尚稱圓滿。

中砂白回鬆

昨雜市以公司配與糖商之生砂為數較多，中砂白開價轉鬆，比前日降去萬餘元，潮青則以甫經部動辦，提青開九萬八千元至六千元，共二百餘包，石門片青五十箱，八萬三千元，海南赤一百包，十一萬四千元，上刁青九萬一千元至九萬元，次之八萬九千五百元，成交二三百包。

洋米繼續配售．高粳走勢仍俏

昨日南北米市到米三四千石，高料仍缺，依然中次居多，洋米又續配一萬一千九百包，新粳商存不多，高價次米之局，上等貨去胃活潑，神而少交，麵粉消化尚可，市形堅挺，洋粉則因待頗多，且種數亦有六七種，金條加拿大粉，品質素白，小包去化尚活，唯雙包則店胃不貪，小麥北帮雖取白麥，然納胃不及前數，天濃原，油頭專門動而不旺，高貨較立，中次依然步削二三百元，黃豆市形定中帶軟，豐豆則欲漲乏力，油市來貨及本廠供給均告嗣嗶，店方觀望，市面縮小二三千元，豆餅因油頭略有去化，微升百元，麩皮消活，加一二百元。

運美猪鬃增多

〔路透社紐約十六日電〕最近運美猪鬃到貨較旺，價格較戰時為疲弱。戰時資產管理局現藏有猪鬃存貨約一百餘萬磅，預料此項存貨將於一月內以一定價格出售，據稱其品質較現時輸入者為佳，廠家咸願出高價購買云。

金茶回升

因現在來貨身份較前為乾，而近亦回升二萬元之譜，故久疲之茶市，已有轉振之望。來路見轉機，金針茶。

白煤市勢漸佳

煤市自煤塊自產地價格續漲後，貨主轉詞居奇，均思抬價，故日來趨勢頗俏俐，其他各貨有求必供，行情一致站立原盤，惟炭到貨過旺，而貨銷仍為平常，故行情亦趨疲之市。

證交經紀人 選出二六六名

〔本報訊〕證交於昨日下午三時，召開第十一次全體籌委會，經四小時有半之討論，終在五百餘份經紀人申請書中，選定二百六十六名，認為係合格之經紀人。此中法人佔六十名（外商法人約佔十餘名），其餘二百〇六名，係屬個人經紀人。選定之名單，聞將於明日呈部核示，大致一週內，即可核准公布云。

紗市穩秀棉布轉落

昨日紗市穩中帶秀，雙馬仍盤旋於一百卅三五萬之間，津帮對大生廠之紅魁星及紡建之日光，略有進胃，華南銷化仍微，是以人心未見十分榮欣，各牌升降五萬，午時紡建公司開紗，對四十二支大包未有供售，是以收市前變股錢獨趨堅挺，略高一二萬，坏布轉落，此因客銷呆滯，噓聲跌風熾燃，同時紡建公司開售細布，以致市上籌碼充斥，出貨期限已屆，浮多無力繳款，於是削價斬結，市價下跌五百元至一千二百五十元。

五金疲跌

五金趨貨，一擲到，價格一瀉千丈，大五金銷路尤呆，綠錠已過，與最高峯相差達十萬元，皮帶扣，每盒從一萬元跌至六千五百元，人頭砂布亦跌，每令二萬元，市面愈跌愈呆，均盼當局設合理解決云。

華股仍不脫疲境
多頭繼續出籠

華股昨大戶多家連袂斬多與放空，無法市振，昨市依然繼續疲，臨收又以低價呈顯，是開後永紗見六六〇元，美亞三六八〇元，景綸新光同為二一五元，勤興一六〇元，均屬最高價，中途經過幾度掙扎後，某大戶由紅客及證券大樓六樓某號，陸續再出三百餘萬股，於是新多再起，午刻復創低價，計永紗六二五元，美亞三三〇〇元，景綸新光一九五元，勤興一四五元，較冷各股亦稍低落，惟元老股本身吸納，尚形平定，結果較前收計永紗跌十一元，美亞跌半成，景綸新光微降，勤興稍升，較冷各股中小型稍低，元老股則尚平和。

外股有川滬及證券帮續加進取，終以前進過速，反動又來，遂高存多了結，是以怡紗午從午落，自最開八七〇〇元，繼升至九二〇〇元，中途回跌至八四〇〇元，結果尚形平穩，仍在前收以上盤旋，結果較前日計怡紗並縣怡啤微升，業廣亞洲續漲半成，會德豐鋼業平平，紙業同跌一成弱。

市價一覽
（八月十六日）（法幣單位元） ▲漲 ×跌

◉金銀滙幣

品名	價格
標金（赤黑市）最開	一九五六九〇
最高	一九五七五〇
最低	一九四五〇〇
正午	一九五〇〇〇
最後	▲一九五四七〇
配金	▲一九四七五〇
飾金	念萬四
紋銀	一、六〇〇
拆息（每千）	四角
暗息（每元）	×一角一
美鈔 最開	[illegible]
最高	[illegible]
最低	[illegible]
正午	[illegible]
最後	▲[illegible]
羅比	×[illegible]
港滙	×[illegible]
20年港票	▲[illegible]
28年港票	▲[illegible]
37年港票	▲[illegible]
以下美元計算：英金鎊	[illegible]
澳金鎊	[illegible]
羅比票	[illegible]
菲列濱	[illegible]
◉中央外匯牌價 美滙 進	[illegible]
美滙 出	[illegible]
◉電滙紐約 每美元	[illegible]
九月期	[illegible]
十月期	[illegible]
十一月期	[illegible]
◉中央銀行利率 再貼現（千元）	六角
拆放日拆（千元）	五角
◉商業銀行利率 往來存息（每元）	一角五分

◉統一公債

品名	價格
甲種	[illegible]
乙種	[illegible]
丙種	[illegible]
最高	[illegible]
最低	[illegible]
最後	▲[illegible]
丁種	▲[illegible]
戊種	▲[illegible]

◉華股

品名	價格
永紗 開	[illegible]
最高	[illegible]
最低	[illegible]
最後	×[illegible]
美亞 開	[illegible]
最高	[illegible]
最低	[illegible]
最後	×[illegible]
景綸 開	[illegible]
最高	[illegible]
最低	[illegible]
最後	[illegible]
新光 開	[illegible]
最高	[illegible]
最低	[illegible]
最後	[illegible]
勤興 開	[illegible]
最高	[illegible]
最低	[illegible]
最後	▲[illegible]
中紡	×[illegible]
中內	×[illegible]
信和	×[illegible]
中法	×[illegible]
新亞	[illegible]
世界	[illegible]
中華	[illegible]
大中華	[illegible]
商務	[illegible]
華成	[illegible]
永公	[illegible]
◉外股 怡紗	▲[illegible]
英聯	▲[illegible]
會德豐	[illegible]
業廣	▲[illegible]
紙業	×[illegible]
怡啤	▲[illegible]
航業	▲[illegible]
鋼業	[illegible]

◉紗綫（單位千）

品名	價格
42支雙錢藍鳳	▲[illegible]
又 至	▲[illegible]
又 日光	[illegible]
又 寶光	[illegible]
又 水月	[illegible]
又 至	[illegible]
40支彩光	▲[illegible]
又 藍鳳	[illegible]
32支藍鳳	[illegible]
又 至	[illegible]
又 日光	[illegible]
又 至	▲[illegible]
32支松鹿	[illegible]
又 金寶星	[illegible]
20支特雙馬	▲[illegible]
又 至	[illegible]
又 特金城	[illegible]
又 特金雞	[illegible]
又 至	▲[illegible]
又 特金虎	[illegible]
又 特神虎	[illegible]
又 特飛虎	[illegible]
又 特天女	[illegible]
又 特富貴	[illegible]
又 特雙喜	[illegible]
又 特雙魚	[illegible]
又 特大發	[illegible]
又 雙地球	×[illegible]
又 金雙象	[illegible]
又 金寶塔	[illegible]
又 金元寶	[illegible]
又 彩魁星	[illegible]
又 紅魁星	[illegible]
又 紅人鐘	[illegible]
又 紅飛機	[illegible]
又 白飛艇	▲[illegible]
又 天女	[illegible]
又 致光	[illegible]
又 日光	[illegible]
又 水月	[illegible]
又 立馬	▲[illegible]
又 飛馬	[illegible]
又 三羊	[illegible]
又 雙蝶	[illegible]
又 金綸	×[illegible]
又 金帶	[illegible]
又 足球	[illegible]
又 荷心	[illegible]
又 松鶴	[illegible]
又 飛馬簡紗	[illegible]
16支 平呢	×[illegible]
又 三明	[illegible]
又 紅蜂	×[illegible]
又 孖女	[illegible]
又 天女	[illegible]
又 海鷗	×[illegible]
又 金錨	[illegible]
又 金元	[illegible]
又 紅飛機	[illegible]
12支 同心	[illegible]
10支 雙貓	[illegible]
◉紡建公司售價 七支無牌簡紗	[illegible]
一二無牌簡紗	[illegible]
二一日光簡紗	[illegible]
10雙無牌簡綫	[illegible]
10雙無牌牛毛綫	[illegible]
又 立馬簡紗	[illegible]
10 四股無牌草包	[illegible]
10 五股又	[illegible]
14 雙無麥紡簡紗	[illegible]
20 支寶年大包	[illegible]
32 支藍鳳大包	[illegible]
又 陽鶴草包	[illegible]
又 簡紗	[illegible]
又 仙桃簡紗	[illegible]
又 雙鹿股簡綫	[illegible]
40 支藍鳳大包	[illegible]
42 支雙立馬簡綫	[illegible]
60 三股藍鳳（燒毛）草包	[illegible]
又 彩球燒草包	[illegible]
又 立馬草包	[illegible]
80 六無牌草包	[illegible]
80 單牛頭大包	[illegible]
80 雙股日光（燒毛）大包	[illegible]
又 單牛頭燒大包	[illegible]
又 無牌簡綫	[illegible]
89 三股彩球（燒毛）草包	[illegible]
80 六日光草包	[illegible]
◉棉花（商馬担）	[illegible]

◉棉布（每疋）

品名	價格
浦東火機花	[illegible]
大中集細絨	[illegible]
南太介皮花	[illegible]
印N T	▲[illegible]
巴西花	[illegible]
米特林	[illegible]
蘇又	[illegible]
低級又	[illegible]
白淡夫	[illegible]
彭家坡	[illegible]
周浦籽花	[illegible]
木棉砂	[illegible]
◉棉布（每疋） 新家遐士林	[illegible]
大保國士林	[illegible]
130美亭士林	[illegible]
130雙魚又	[illegible]
一百八結圖又	[illegible]
一百廿海鷗又	[illegible]
一百廿花園又	[illegible]
一百十江又	[illegible]
一百廿上將又	[illegible]
一百十四趣又	[illegible]
42 上將元府綢	[illegible]
42 雙魚元府綢	[illegible]
大明星府綢	[illegible]
海鷗鈴嗶嘰	[illegible]
又 元細布	[illegible]
大陸雙鹿	[illegible]
大安藍布	[illegible]
雙鯉元細布	[illegible]
一定如蓮漂布	[illegible]
雙鹿嗶嘰	[illegible]
水月呢布	[illegible]
四君子	[illegible]
三羊嗶嘰	[illegible]
12 磅龍頭細布	[illegible]
12 磅彩球細布	[illegible]
12 磅大鵬又	[illegible]
12 磅富貴又	[illegible]
12 磅振中又	[illegible]
12 磅五福又	[illegible]
12 磅鶴鹿又	[illegible]
12 又 ABC細布	[illegible]
16 磅藍鳳細布	[illegible]
16 磅雙鹿細布	[illegible]
一綵圖納夫	[illegible]
又 安安藍布	[illegible]
又 絲光元布	[illegible]
海陽鈴元	[illegible]
又 黃斜紋	[illegible]
四君子直貢	[illegible]
花江元直貢	[illegible]
百花綢夫安	[illegible]
40 五羊細紗	[illegible]
電光綢	[illegible]
◉呢絨 飛龍防雨布	[illegible]
又 中裝雨衣	[illegible]
又 西裝雨衣	[illegible]
又 女裝雨衣	[illegible]
國貨絲羽紗	[illegible]
又 條細呢綢	[illegible]
又 防雨布	[illegible]
又 花洋布	[illegible]
四五六薄花呢	[illegible]
一〇一灰直貢呢	[illegible]
一〇〇一華達呢	[illegible]
一一九絲嗶嘰	[illegible]
一二一八絲嗶嘰	[illegible]
◉人造絲（箱） 三〇天橋	[illegible]
一三〇金三馬	[illegible]
一三〇金環星	[illegible]
一二〇銀牛	[illegible]
一二〇銀鳥	[illegible]
◉廠絲（担） 商勻度絲	▲[illegible]
普通五担	[illegible]
普通另担	[illegible]
干經五担	[illegible]
干經另担	[illegible]
◉綢緞	[illegible]

◉麥類

品名	價格
蘇州小麥 至	[illegible]
無錫小麥 至	[illegible]
南京小麥 至	[illegible]
崑山小麥 至	[illegible]
下蜀洋麥 至	[illegible]
鎮江小麥 至	[illegible]
無錫白麥	[illegible]
常州小麥	[illegible]
◉雜糧（担） 徐州黃豆	×[illegible]
蘭谿黃豆 至	×[illegible]
蕪湖新黃 至	×[illegible]
牛皮黃豆	[illegible]
又 中豆	[illegible]
牛皮青豆 至	[illegible]
漢口粉青	[illegible]
北京市綠 至	[illegible]
平湖蠶豆	[illegible]
崇明沙蠶	[illegible]
◉油餅 青島雙生油	×[illegible]
又 新絲生油	×[illegible]
又 新絲豆油	×[illegible]
大昌新豆油	×[illegible]
順餘豆油	×[illegible]
生蔴油	×[illegible]
大連枯豆油	×[illegible]
豆山豆油	×[illegible]
◉菜蔬 小刀 至	[illegible]
◉米糧（每石） 常錫白粳 至	[illegible]
蘇同白粳	[illegible]
青角薄稻 至	[illegible]
金壇白元	▲[illegible]
宜興羊秈 至	[illegible]
南京客元 至	[illegible]
溧陽早秈	[illegible]
蕪湖客元 至	[illegible]
崑蘇白粳 至	[illegible]
滬南新中	[illegible]
巴西洋米 又 次	[illegible]
◉粉麩（每包） 老車粉 至	[illegible]
砲車粉 至	[illegible]
火車粉 至到	▲[illegible]
兵船粉	▲[illegible]
綠兵船粉	▲[illegible]
五月之花又	[illegible]
綠飛船粉	[illegible]
鐵皮（担）	[illegible]
◉糖（每担） 中白糖	[illegible]
台灣細中	[illegible]
陳中白珠	[illegible]
平水新糖	[illegible]
溫新中炒青	[illegible]
陳中抽珍	[illegible]
陳特貢	[illegible]
陳針眉	[illegible]
◉茶葉（每担） 陳中祁門	[illegible]
陳次祁門	[illegible]
台灣細中紅	▲[illegible]
大誠格特級	[illegible]
大偉呢（碼）	[illegible]
雀力牛（疋）	[illegible]
二號布紙（疋）	[illegible]
大誠被面	[illegible]
美亞被面	[illegible]

◉煤炭

品名	價格
大有冷清	×[illegible]
植字現餅	▲[illegible]
利字現餅	▲[illegible]
中字餅	[illegible]
鎮成現餅	▲[illegible]
◉白糖（開盤） 20台中砂外	[illegible]
本廠棉白	[illegible]
45 車白糖	×[illegible]
35 車白糖	[illegible]
興化白高	▲[illegible]
興化赤高	[illegible]
本廠冰	[illegible]
潮刀青	[illegible]
台灣冰（白）	[illegible]
福建冰（黃）	[illegible]
◉海味 金鉤尾頭	▲[illegible]
又 金勾筍	▲[illegible]
又 崙山尾	▲[illegible]
又 本港尾	▲[illegible]
又 新木耳	[illegible]
陳木耳	[illegible]
小禿參	[illegible]
元小中禿參	[illegible]
中禿參	[illegible]
大中禿	[illegible]
大禿參	[illegible]
平莊海蜇	[illegible]
厚菇	[illegible]
花菇	[illegible]
新鮮蔥	[illegible]
武夷菜	[illegible]
金山尾	[illegible]
干貝	▲[illegible]
湘蓮	▲[illegible]
三羊鄒耳	×[illegible]
以上開盤每担價	[illegible]
◉顏料 陰丹士林 斤	[illegible]
隆華又 兩	[illegible]
黎三顆又 兩	[illegible]
大興又 兩	[illegible]
天益又 担	[illegible]
沖碳	[illegible]
沖碳 漂	[illegible]
沖黃丹 至	[illegible]
上海黃丹 又	[illegible]
中央黃丹 又	[illegible]
廣東大益又	[illegible]
廣東隆華又	[illegible]
太益鉛粉箱	[illegible]
又隆華鉛粉	[illegible]
又天益鉛粉	[illegible]
◉燒片（每擔） 新鴻裕	[illegible]
焦作館	▲[illegible]
陽泉館	▲[illegible]
長城館	▲[illegible]
中英館	[illegible]
焦作小子	[illegible]
陽泉小子	[illegible]
鴻基灰子	[illegible]
長城小子	[illegible]
鴻基屑	[illegible]
焦作屑	[illegible]
陽泉屑	[illegible]
熱炭	[illegible]
白煤 至	[illegible]
大同 館塊	[illegible]
開平一號塊	[illegible]
開平二號塊	[illegible]
開平一號屑	[illegible]
開平二號屑	[illegible]
◉柴炭（每担） 栗柴	[illegible]
雜柴	[illegible]
松柴	[illegible]
黃山鋼炭	[illegible]
河洛江炭	[illegible]
杭子炭	[illegible]
松紅炭	[illegible]
◉香烟 大英（箱）	×[illegible]
老刀	×[illegible]

◉五金

品名	價格
仙女	×[illegible]
美麗（條）	×[illegible]
金鼠	×[illegible]
雙斧	×[illegible]
金條	[illegible]
大前門	×[illegible]
中南第	×[illegible]
吉吉	×[illegible]
白禮地	×[illegible]
秋海棠	[illegible]
金鼠（小）	[illegible]
克雷斯	[illegible]
福祿	[illegible]
百萬金	▲[illegible]
三貓	[illegible]
維納斯	[illegible]
米許林	[illegible]
樂華	×[illegible]
白馬	[illegible]
咖啡	[illegible]
友啤	▲[illegible]
紅命	▲[illegible]
總司令	[illegible]
機器	▲[illegible]
六根	×[illegible]
路駝	×[illegible]
馬立斯	×[illegible]
◉五金 半分鋼板	[illegible]
二分 又	[illegible]
四分白鐵管呎	成
六分 又	成
一寸	成
寸半以上 又	成
三星鋼條（羅）	[illegible]
人頭砂布（令）	[illegible]
夾絲絲（疋）	[illegible]
一寸元釘（箱）	[illegible]
寸半 又	[illegible]
二寸 又	[illegible]
印羊干漆磅	[illegible]
本上羅綿絲成	[illegible]
衛牌V門鎖	[illegible]
又A每打	[illegible]
三角鎖（打）	[illegible]
普通彈子插鎖	[illegible]
鎖（打）	[illegible]
興華A抽屜鎖	[illegible]
又一寸鋼鎖	[illegible]
又二寸每打	[illegible]
又三寸每打	[illegible]
本上窗鉤先令	[illegible]
4 刀牌中三角	[illegible]
5 又中三角	[illegible]
6 又中三角	[illegible]
25 美皮帶扣盒	[illegible]
35 又每盒	[illegible]
45 又	[illegible]
◉木材 洋松方子（尺）	[illegible]
洋松片子（尺）	[illegible]
普通柳安（尺）	[illegible]
大來柳安（尺）	[illegible]
柚木（尺）	[illegible]
柚木（尺）	[illegible]
柳木（尺）	[illegible]
杉木大條（尺）	[illegible]
杉木小條（尺）	[illegible]
柳安三夾板塊	[illegible]
杭木（兩）	[illegible]
紅柳板丈	[illegible]
紅足五分	[illegible]
◉國外金銀（十五日）（單位每盎斯） 倫敦金價	[illegible]
美國又	三十五元
加拿大又	三十五元
倫敦現銀	[illegible]
美財部買價	[illegible]
又賣價	[illegible]
紐約市價	[illegible]
◉倫敦中國債券 津浦鐵路	二六
隴海鐵路	[illegible]
善後借款	[illegible]
克里斯浦借款	四七
湖廣鐵路	二八
粵漢鐵路	三一
滬寧鐵路	二八
◉紐約棉市（單位美元百磅計） 現貨	[illegible]
十月	[illegible]
十二月	[illegible]
一月	[illegible]

新建三層花園洋房 連地出售
坐落西愛咸斯路聖母院路附近地點新建三層花園洋房六宅一切設備均極優良房屋可隨時交屋 如蒙惠顧請洽電話一四四一〇或南京路262號三樓302室

大明鐘表眼鏡公司
特別犧牲 太陽眼鏡 每副一千五百元起
新式男女手表廉價發售
地址大沽路山西路口一七三號

補拍結婚照 收一萬元
男女禮服捧花免費
公務人員外加八折優待
浦安寺路戈登路對面

上海市參議會通告
通總字第一號
本會業於八月十三日成立，並經與前臨時參議會交接，即日起組織秘書處，就中正中路福開森路口原址，開始辦公，除分行外，特此通告
中華民國三十五年八月十六日
議長潘公展 副議長徐寄廎

上海市第四區絲織業產業工會通告（絲字第三十號）
查本會業經社會局核准在案，茲訂於八月十八日上午八時假座寶樂路總工會大禮堂召開該組會員代表大會，敬請社會局總工會派員蒞臨指導，外希我同業務於是日準時出席為荷，此告

上海湘災急賑委員會遷移啓事
本會由老北門長沙商館遷移靜安寺路口泰市路三三一號環球公司樓上辦公電話八〇二九一此啓

翁宅謝啓
天蟾舞台旁 上海殯儀館 新建花園殯舍禮堂富麗莊嚴 電話一一一九四五 地址康定路延平路181號

章作民先生上海追悼會啓事
發起人 ……
代收禮儀處 北京東路中實大樓四樓民立公司 四川路太平洋保險公司 寧波路江海行 福照路 江西路

謝稚柳畫展
地點 成都北路（靜安寺路口）中國畫苑
日期 八月十二日起至十八日至
時間 每日上午九時至下午七時

同仁堂國藥號 聘請國醫葉熙春陳家瑾 懸診啓事

英雄照相館 結婚照相
禮服免費 拍照四寸藝術照送十二寸一張 二寸精美絕倫 七百元 一千元
地址 靜安寺路五一二號 學院路

美商科發大藥房儀器部啓事
KOFA
本藥房自設儀器部以來垂三十年經售各國著名醫療器械理化儀器因品質高超有口皆碑尤以助耳聽（即耳聾機）"SONOTONE" MADE IN U.S.A. 功效卓著行銷頗廣戰事期間來貨中斷致無法供應該項助耳聽已自美國運到敬希惠臨參觀試聽不勝歡迎之至
上海南京東路二三六號 電話一八七九〇號

上海市私立中小學暨幼稚園聯合招生
校名	大考期	校址	電話	備註
上海女子中學	八月廿日	新大沽路四五一號	三四八	章程備索
民立女子中學	九月一日	西門文廟路二九三號	南市…	簡章備索
民立中學	八月廿五日	威海衛路四百十四號	三一五	簡章備索
存德中小學	八月廿日	古拔路一〇六一一四	七九一	報名即日起
民光中學暨小學	八月廿日	靜安寺路愚園路口…	…	男女兼收
滬新中學	八月廿九日	順昌路五六〇號	四三〇	報名日期八月廿六
廣明小學	八月廿一日	麥德路與勒路二八六	八六九	清寒子弟得免費
西區小學	八月十八日	三馬路一二六號	…	畢業後直接升入南洋中學
道中女子中小學	八月廿日	北京西路五百六十四號	三〇	…
齊魯中小學	八月廿日	西門路四五號	四八四	…
弘毅中學暨小學	八月十九日	靜安寺路江寧路口	三九二	男女兼收
建承中小學	八月廿八日	鳳陽路（白克路）大通路口	八四六	即日報名
育英中學	八月廿四日	北京西路銅仁路口	三七〇	章程備索
聯合招生廣告 私立上海市中小學聯合會

吳興綢業學校同學公鑒
…本校創立二十餘年…凡吾同學務希於八月廿日以前…吳興綢業學校同學會籌備處

慎德小學招收免費生四十名
教育局立案 …

同德助產學校 一年級新生
八月二十日（考期）…

惠生助產學校
教育部立案 …

務光女子中學招生
教育部立案 …

愛羣女中 高初中各級 考期八月廿四日 校址華龍路八十號

東華無綫電學校 收音機 電信報務 裝修科 …

南洋無線電校 昨已上課 餘額無多 入學從速 南京路二四七〇號

江蘇省立蘇州高級農業職業學校招生
…八月廿八廿九日…

上海各大廠商店號優待申報讀者舉行聯合大贈送（五十九）

藝光飯鍋

鐘工牌

足1.00糎厚

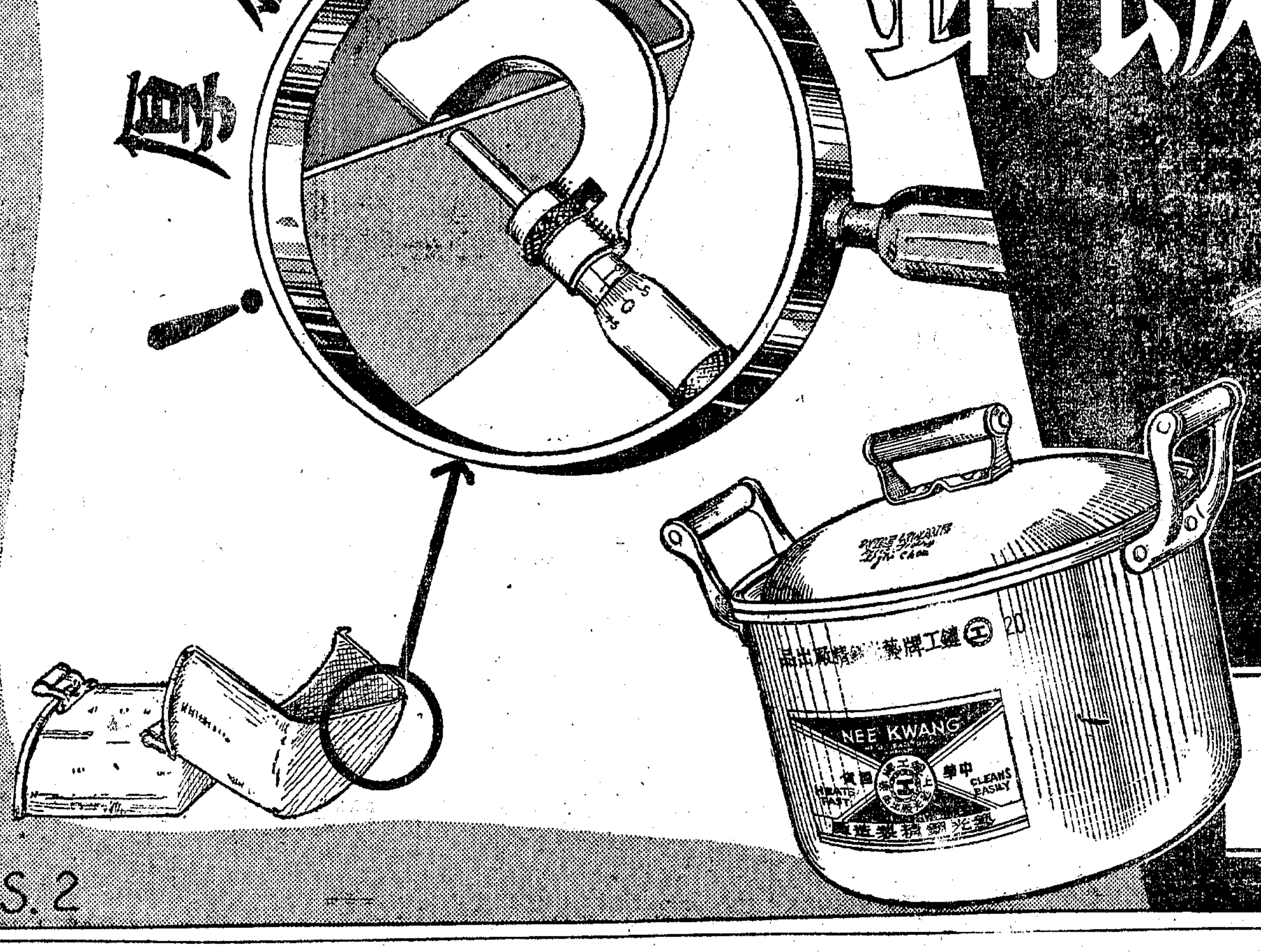

厚不厚＝稱過明白＝

牢不牢＝用過有數＝

藝光精鋼廠出品

B.S.2

楊樹勳博士繼新惜花散、陵島萌、消發滅定之偉大貢獻

消發平痛

SULFASPRON

止痛 退熱 消炎 防病

（一）藥性和平 （二）無麻醉性 （三）無刺激性 （四）無連續性 （五）不傷心臟

各大藥房及各處烟紙店均有出售

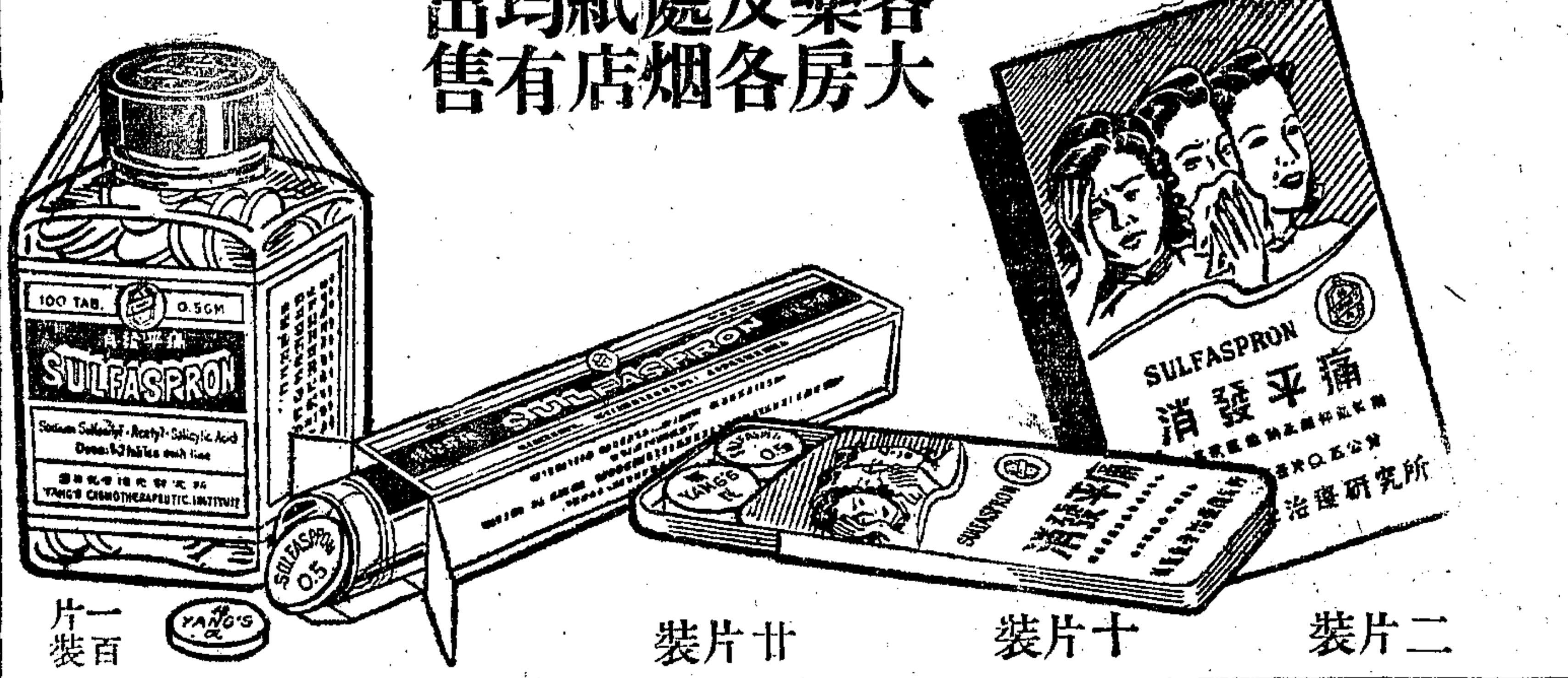

一百片裝 廿片裝 十片裝 二片裝

楊氏化學治療研究所發行

茲委託申報代辦聯合大贈送辦法詳見今日第十版申報啓事參加之廠商店號名稱列后

（以筆劃多寡為序）

人和織造廠 九福製藥公司 三星棉鐵廠 上海帳子公司 大利服裝製造廠 大美膠木五金廠 大華飯店 大中國圖書局 大中華橡膠廠 中國化學工業社 中光內衣製造廠 中法藥房 中星熱水瓶廠 中美烟廠 中興行 中國聯合製品廠 中國標準紙品公司 中國標準鉛筆廠 四達實業公司 生化藥廠 正德藥廠 白敬宇藥行 永祥印書館 合記教育用品社 波司登皮件公司 金城工業社 良園藥廠 長城鉛筆廠 信誼藥廠 信孚印染廠 保權工藝廠 虹橋療養院 泰昌食品公司 留蘭香牙膏廠 盈豐祥棉毛織染廠 康福花襪廠 華明烟公司 華德普藥廠 偉大食品廠 富華綢造有限公司 乾坤貿易公司 湯生皮鞋廠 極昇藥廠 雲裳時裝綢緞公司 愛華雨衣廠 愛爾康藥廠 楊氏化學治療研究所 勤興襪衫廠 萬國藥房 新光化學製藥廠 新一行 榮利藥廠 趙南石藥局 福民藥廠 滙達烟草公司 歐治化學工業廠 慶德橡膠廠 興通機器廠 藝光鋼精廠

申報讀者 獨有利益 請勿錯過

登天目山頂巔

本報九日杭州訊　特派員儲裕生

天目山的成名，遠在漢代以前，太平寰宇記：「水經山曲折東西，巨源若兩目，故曰天目，全梁昭明太子分經此山，目睹洗於泉，明一目，後歷西山，又以泉洗之，目悉開，故莊曰雙清，山曰天目」。又元和志：「天目有兩峯，峯頂各一池，左右相對，故名」。又一統志：「山下有兩池，如左右目」。又俗傳：「梁昭明分經，失明，洗池水以復明，因名天目」。無論如何，天目山確與才華光沛的梁昭明太子有關。關於歌頌天目山的藝文，眞不勝枚舉，倘就許世英老先生讚「浙江多佳山水，如杭屬之武陵山宮春山，處屬之括蒼山，紹屬之會稽山，溫屬之雁蕩山，台屬之天台山，金華之北山，皆著名全國，大都以疏秀幽曠勝，未有雄奇峻拔登絕一時如天目山者」。可想天目山在山水中的價值了。

㊀雄偉的聖地

記者於八月五日由杭州出發，經餘杭臨安，過門不入天目山而逕至於潛昌化，然後又折返入天目山，這表示對天目山更具有仰慕之心，藉此可以明瞭在天目山蔭衛下的四個縣份底實際情形。天目山，敵人始終沒有來過，雖曾侵陷浙西附近數縣，但這山始終保持她的聖潔，只在抗戰勝利後，「新四軍」會來過，後來忠義救國軍來，「新四軍」會作戰一番，又退卻了。抗戰時期，天目山卻擔當了訓練浙省幹部健兒的重任，浙省訓練團，就設在此山，浙西行署也設在離此不遠的於潛，敵人會幾次三番來轟炸，雖然炸毀了雄偉的大殿，但訓練工作在山的保護下，得以繼續進行，這也可以說她對於抗戰時期的貢獻了。

天目山，在戰前也是避暑的勝地，蔣主席曾偕閻錫山，黃紹竑氏等於民國廿五年來過，當時蔣夫人也同行，以之比莫干山，正如沈鴻烈氏說「莫干山只能說是小家碧玉而天目山卻是雄偉的男子了」。

㊁寺屋剩十間

我於七日晨由於潛行十八公里抵藻溪，再由藻溪行二十公里抵天目山腳下，在藻溪至山的途中，見她高高地聳立在那裏，雄峻奇偉，一種不可侮的氣概，到腳下不遠處，反覺得沒有什麼特別了。我們漸漸登高，到小嶺之巔，向下一望，見樹木森森，循級而下，益覺心曠神怡，大樹合抱，雜綴翠竹，到蟠龍橋，過蟠龍亭，溪流擊石而鳴，像和尚之宣唱佛號，此時猶似已瀕臨仙境，到乾源寺，據和尚告訴我們，此寺本有屋五百餘間，終爲敵機炸毀四百餘間，現僅存數十間，佛像千尊，僅搶出韋陀與彌勒兩尊菩薩，僧衆原有六百餘人，現僅六十餘人了。寺建築在兩個高峯前的中間。爲三面山所包圍，寺後一觔林木，高高的直立着。

由乾源寺出來，右山即爲洗眼池，池形如井，相傳昭明太子讀書患眼疾，掬池水洗之得復明。再登山，石級兩旁，林木莊嚴古老，而石覆藤蘿，顏色鮮麗，爬三里而至爐峯亭，其間沿路見房屋散置多所，都未整修漸次敗壞，這就是原來戰時浙江幹部訓練所用而建造的房屋了。

㊂登山頂探險

再上而到翠微峯，一石級入雲霄，但見古杉夾道，氣象萬千，而山也益見高峻，俯視腳下，白雲已漸湧起，到新婦石，高約五丈許，和東天目新郎石相對，又名望夫石。前進至如斯亭，已爬了五里路了，亭旁有橋，名清涼橋，亂石縱橫，山溪湍急，泉聲幽美，到鐘樓石，該石在半山之間高七丈多，戰前石上置鐘，老僧擊鐘唸佛。到七里亭，已坍壞了，祇剩一些敗柱殘木，我們折往獅子口，這裏有矮矮數椽，遊人須穿屋而過，屋後爲高峯禪師葬所，過屋而過，已在山凹之間，遙望一片，有很多山巒已在腳下了●再上而到洗鉢池，在一棵古老的樹下有一勺水，相傳大旱不涸，是昔年高峯禪師洗鉢的地方。又到大樹王前，這樹古老巨大，與他樹不同，大可五人叉手合抱，當年遠近人民剝樹皮回去，謂可療疾，現在和尚已築有矮圍牆，藉資保護，樹前有石碑一塊，銘「大樹王」三字，爲于右任氏手筆。再穿越森林，而到開山老殿，殿粉數白色，入內菩薩並不大，抗戰後忠義救國軍曾駐於此，到這裏已爬了十里路了。

我們問和尚爬至山巔還有多少路，他說還有八里路，爲了窮勝起見，決定登天目山之巔，不過由此到山巔，已好久沒有人去遊覽，所以不知道路上好走不好走，事實上帶着一些探險的性質，這也是老和尚告訴我們的。

登天目山（張子純攝）
圖示：爬十里高峯而始至之半山開山老殿。

登天目山　圖示：大樹王之名勝石碑，爲于院長所題。（張子純攝）

㊃從仙頂遠眺

登山巔開始後，已沒有大樹，只因山高氣寒，不易生長，道路確是難走，荒草沒膝，山徑難辨，又據人說草中有竹葉青蛇，其毒無比，被咬人不七步立斃，又據人說山中有虎狼，有據人說有螞蝗吸人血，我們緊牽扶寫，小心腳下，漸漸上登，兩旁樹木，似爲果木，而野花奇異，狀各不同，山旁有一羅漢松，盤曲如龍形，遠伸於山外半空中，乃上至仙人打座處，山益高，石愈奇，到解石板，相傳仙人解板，爲欲駕仙橋而沒有成功的，大石如屏，已解的片片像鋸板，鋸痕猶新，到四仙台，又名石城，高五丈餘，橫幾卅餘丈，迴環像城壘。這是已將到山巔了。到頂，上有一巨大石碑，上刻「仙頂」兩字，仙人橋也到，有石板一方，爲於諸石之上，石屏紀談有：「乘鳧於天目剖石爲橋，相傳此其遺址。」在仙頂遠眺，羅山低在腳下，像小小的土丘，錢江如錢，城市不能辨。在遙遠的地方，有一高山，大約就是黃山了，附近也有一高山，這就是東天目，其他諸山，都不及西天目山的腰際。到這裏，胸襟開暢，俗念全消，眞似已到了「仙頂」了。留連凡二十分鐘，復尋原路而下，過開山老殿，至東茅篷與西茅篷，見半月池，該池形如半月，相傳天旱不乾，大水不溢，現僧人養魚其中。後又到倒掛蓮花，途中見古松甚多，羅漢松金錢松等巨大無比，伸拓數丈長的枝幹，莊嚴雄偉極了。我們漸至倒掛蓮花處，半山有亭，漸攀石而下，衆峯聳之下亞，伏如蓮花，山路高低不平，僅容半足之地，倘一失足，則萬丈深淵，不知身去何處？峯下淺澗森森，令人頓感危險。和尚對我說當年蔣主席來時，曾攀蓮花峯而下，經兩石高低約一丈處，主席躍下，猶如履平地然，而同來多人，有未敢躍下去的。我們又爬上來到王柱峯，該峯上銳下豐，俯視錢江如帶，上有虬松蒼古，遠在千年以上。在此處看雲海，最爲適宜，因爲已到了半山之上山巔之下的地方了。

㊄「四老爺」劣蹟

我們循原路回乾源寺，當晚復宿天然居，該處爲浙莊，現代化的設備，現代化的設備，爲上海商人浙志銘所築，守屋人老魏，盡忠職守，新四軍的部長曾住於此，守屋人曾力爭主權，幾至罹難。據老魏講：「十數床錦綢的棉被，十數床羊毛的毯子，以及其他很多東西，都給「四老爺」拿去了。」

天目山，確是避暑的勝地，臨別時告訴老和尚要好好整理山路，開發名勝區，保護山林，種植菓木。

天目山，她在抗戰時代的浙江曾擔當訓練和作戰根據地的重任，我們希望她在戰後的今天，不會被人所遺忘，而成爲避暑的勝地。

江西慘象

六日南昌訊　劉藻

江西有八年的戰災，還有八年的匪患，在民國廿三年前，全省有三分之二以上的土地，被共軍竄擾與盤踞，多年老百姓被共黨麻醉，盲從參加，傷失了性命，又有多少樸實的農民，青年，士紳……被共軍目爲「反動」，而遭慘害，現在江西農村裏普遍的形成女多於男的人口統計，就是共黨在江西寫下的一筆血債！

省庫空虛　物價高昂

戰時的江西，是三，九戰區主戰場的一角，江西老俵榮幸的參與無數次的光輝戰鬪，如萬家嶺，上高，……會戰，據軍管區的報告，江西出征的壯丁有一百三十萬人，以全省一千三百萬人口計算，不分男女老幼的十個人中，有一人直接參戰，他們的家屬和流亡錢上的人們同樣的吃盡了千辛萬苦，渡過八年的災難，現在戰爭勝利了，「苦難」依然掛在他們的心頭！假如在一張染色的窮災地圖上看，蘇東南的災情，雖不如西北角的嚴重，但是，目前亦有另一種災魔—鼠疫，牛瘟，霍亂……侵襲殘破的農村。

現在新穀雖然登場，農間亦播出豐收的喜訊，但是，老百姓負荷太重，以目前步步高昇的糧市與物價，實在不能使飢餓線上的人們感到生活稍子的輕鬆！

以今年江西的省預算來看：現在公敎人員待遇，照舊一百八十倍底薪，三萬五千元的生活補助費計算，全年的省預算總數是一百二十億元，而中央核准的數字，僅爲六十九億元弱，相差五十一億元，以後的物價指數若再增加，公敎人員待遇，再加調整，那末，省庫的短欠，更不堪設想！

省庫的收支，現在正是一個難關，一不能啣接，省政當局對此難題的處理，擬將全年田賦徵收入，預先出售與中央，以資週轉，這是充分表示，江西省級財政的「貧血症」。

縣級財政　萬分嚴重

縣級財政的困難那更嚴重了，以南潯線上的德安縣論，戰前有八萬人口，現在的調査，爲三四四五一人，今年的縣經費，預算是七千萬元，籌措的辦法，是以縣營業稅與屠宰稅爲大宗，但是，縣城現在僅有三十六家商會登記的商店，經營糧貨油鹽的生意，最近一個月祇宰了一頭豬，稅收的方法，眞的照常推行，那末，縣級各機關，都得「關門大吉」，現在各縣對於此種稅收的濟窮辦法，是各鄉分攤，就以德安來說吧：縣預算是七千萬，人口僅有三萬四千多人，平均每人負荷二千餘元的縣經費，此外還得應付無盡數的鄉鎮保甲攤派，糧食的高漲，直接影響到人民生活與社會治安，爲着生活困難而自殺者，就以會所在地的南昌，亦不算奇聞，搶米，搶麵的風潮，亦不斷在光澤，臨川，樂平，宜春演出，南潯路上匪徒劫車案，竟亦一再發生。

去年征購餘濯，逼死了田糧處長程懋型，今年的田賦配額，恐怕又有多少的窮苦老百姓非伸出乞援的手不可了。

請發護照　向外討荒

以德安作個例證吧。德安縣的田賦册子，因戰時遺失，省田糧處今年的配額爲十二萬五千元，如以每元征收九斗二升計算，全縣負担征實征購的數額爲一十一萬五千六百二十五担，就以此次省參議會王枕心議長在京呼籲減輕配額的結果，以八折計算，那末，德安的田賦配額亦爲九萬二千五百担，全縣三萬四千四百五十一人來負担九萬多担田賦配額的賦徵，不分男婦老幼，平均每人應該完納田賦徵爲二担七斗弱。

青黃不接的今日，德安的老百姓爲了應付駐軍的軍糧與馬穀，逼得老百姓對縣長說：「我們不願作德安的老百姓，請求縣長發護照，到外縣討荒去！」

德安縣城的存糧，縣政府爲了無法應付駐軍的馬穀，曾經會同商會與黨團部負責人，舉行普查，結果德安城廂所存糧米三千五百斤，僅夠全城三千二百人口一日之糧，駐軍部隊長看到這種慘象，亦不忍再聽老百姓斷炊，祇好請求省方另想辦法。

縣長到差　縣庫如洗

另外一個更慘的鏡頭，是各縣縣經費的支絀與縣長的難作「無米之炊」，二分山，一分田的星子縣，從冷落的街景，就可以看到那兒的窮困，最近有一位新縣長赴任，縣庫全部如洗，還欠發職員的薪水達三月之久，劉縣長到差的那天，縣府無米爲炊，乃由新縣長向友人處借到三十斤米，解決到任後第一件大事，那兒的縣衛生院院長和醫師都在城裏開診所，全院的經常費，每月是十九萬五千元，位置了十二個職員和二個工友，將全部經費用者勸飼與辦公費的開支之外，僅剩一萬多元爲藥料費，現在該院有三個小瓶的紅汞，和四百粒奎寧，老百姓病了，到衛生院就診，醫生說：「沒辦法，請到診所去看吧！」那兒有藥—所任永修縣長接事後，縣政府沒辦法開伙食，祇好在外面吃客飯。

學校工廠　千瘡百孔

擁有十五萬以上人口的九江，全縣祇一所私塾式的保學，九江女中近百學生，沒一廁所，小姐們有時急得要命。江西地方財政的窮，老百姓的苦，從這些鐵的事實中，可以看見一般。

經濟建設怎樣呢？

過去在戰時省會的泰和，可以看到許多省辦工廠的出品，那些東西雖然不能經常在市面上供應，但是，樣品的陳列，亦可看到江西經濟建設的一個雛形。

八年戰爭中，省府與各機關，幾次的「搬家」，省辦工廠與民間手工業，可說是全部破產，戰前吉安，泰安，贛州等地的工廠，一百六十餘家，現在有三分之二停工或遷移，三分之一在百孔千瘡中支持，歷史較久，設備齊全的九江久興紗廠的烟筒，現在仍在那兒「長眠」，產瓷聞名的景德鎮瓷業，亦是一落千丈，戰前一百六十多座瓷窰，現在祇剩下五十餘座，大多數被敵機炸毀，因爲成本過高，勞資糾紛時起，而無法復工。

行總之贊助防疫隊爲平民注射霍亂防疫針（行總廿來理攝）

建設工作　百端待舉

明嘉韶廳長最近在記者招待會席上，報告江西的建設工作：（一）戰前原有公路六三八四公里，戰爭結束後，僅存一三三七公里，現在恢復的進度，分爲三期，第一期，上年年底完成五六五公里，第二期七月底完成，六六九公里，第三期工程，正向中央請款，何時興工，尚難預料，現在江西公路的復員，最感困難的，是車輛短少原由中央征調參加軍運的一百輛車子，僅發還廿餘輛破壞不堪使用的卡車，長官部撥給的接收車輛僅是一堆廢鐵擺在車廠，但是，我們在街市上，公路上，看到日本式的小轎車，大卡車，不斷載客運貨，目前公路局僅有五十輛「半身不遂」的破車，在二五七一公里的公路上爬。（二）鐵路復員，浙贛路的江西段，今年絕對沒辦法重修，中央現允先從南潯路着手，正在開始測量，培修路基。（三）農田水利的興修，一在防洪，一在防旱，全省圩堤，三八五公里，影響田畝四三三萬畝，八年的戰爭，有的年久失修，有的被敵破壞，瀕撫兩河南（昌）新（建）永（修）段的圩堤，在春汎以前，由善後救濟分署撥發一萬萬元專款，發動民工，與修，今年幾次的洪水，最高水位，僅差堤頂數英寸，現在農田豐收，得免水害，這是贛分署寫下一筆「善後」的功績。其餘各河湖的圩堤險段，決口，亦正由善後分署會同揚子江水利會，江西水利局，以工賑方式從事培修，並計劃在最短時間內，完成五萬座水庫，提倡KVA工程，江西老百姓，在十六年的匪禍戰災中掙扎，現在仍然沒有逃脫飢餓的威脅，正是伸出一隻乞援的手，向社會呼籲：他們的生活要救濟，地方的政治要改善。

讀者意見

規約：㊀本欄言論絕對公開，文責自負，但切忌冗長。㊁切勿攻訐私人，切勿一稿兩投。㊂投稿人須寫明讀者意見稿件，並須附示眞實姓名及地址，但發表時得用筆名。㊃對來稿本報有刪節之權。㊄本欄稿件概不致酬。㊅來稿揭載與否，概不函復。㊆本報於必要時，得將來稿轉致有關機關參考。

舊職工請求復工

編者先生：我們都是僞華綸織印染廠的一群職工，自卅四年十二月八日之後，廠方用原料缺乏之名義，不顧一切加以解散，現在勝利降臨已有年餘，廠方範圍也較前擴大，添設了織布廠在南市，我們希望廠方當局能給我們早日復職，可是出於我們意料之外，每次以個人的立場，向廠方申請，所得到的是「敷衍」及「延宕」，而我們都是沒有儲蓄，做一日，吃一日，那裏能夠每日等下去呢？並且廠方在最近期內又添了許多新職工，當然是不能給舊職工復職，故同仁等在不得已之中，準備聯合申請，正在到廠方的拒絕落氣，據日云：你們在中不能復職，此眞可笑，我們不能離職後而永久的等在家中餓肚子，當然得設法解決生活，誰知會給廠方作爲藉口，我們都不能明白，是何用意，過去正言報上有人發表過一篇文章「告訴紊廠同仁書」內容言其以莫須有之理由，來除退職工，此種情形或者我們可以把它作爲參考，因那時敵人還未接收租界，當然是事實，現在拒絕舊職工復職之理由，我們始終不明白，本擬再推派代表請求復職於廠方，因他們過去的主義是「有的是命條」，可以打倒一切，故我們不能遲疑，只能請先生指教領導，能使我們不走到失業的路上去，故同仁等誠請各界人士指教，他還拒絕理由對不對，我們失業至今，何以爲生？（抗戰期間被解散的一群失業職工謹啓）

蘭州簡訊

本報四日蘭州航訊　特約記者冰子

△上月二十五日自蘭飛滬之中航班機，因載西瓜過多，致將存蘭航空郵件，未能帶滬，已引起各方之不滿，此間郵政管理局已向中航公司駐蘭辦事處及滬總公司提出抗議。

△國立蘭州大學，已於八月一日成立，同時發表沈其益爲文理學院院長，李鏡湖爲法學院院長，于光元爲醫學院院長，盛彤笙爲獸醫學院院長。蘭大四院中，除將國立甘肅學院改爲蘭大法學院，國立西北醫學院改爲蘭大醫學院外，文理學院及獸醫學院，均係新設者。辛校長樹幟對記者談，蘭大本年招生，定八月底舉行。

△交通部第八區電信局近奉部令實行緊縮，將有五分之一之員工被裁減。

△國立西北師範學院院長黎錦熙，以北平中國大辭典編纂處，亟須親自主持，前曾呈請敎部辭職，經朱部長懇切慰留，已打消辭意，聞黎氏已由京赴平，即可自平返蘭。

△中央大學邊疆見習團由衛惠林敎授率領於赴青海各地見習考察後，返蘭休息二日，已於上月二十九日乘車赴西安轉京回校。

△天蘭鐵路土方工程，正分段積極進行中，皋蘭段於上月施工時被壓斃之民工七人，工賑處已各給撫卹費十萬元。

△全長四百九十九公里之蘭寧公路，設站工作完成後，已於一日起正式售票通車，每逢一日及十六日蘭州寧夏對開客車一輛，票價每人一萬九千九百六十元。

△岷縣近發現猩紅熱，流行甚速，上月二十三日起，三日內死亡者達六十人之多。

社會服務

答復讀者　▲法律質疑

㊀陳奕孫問某甲於民國二十五年向某乙借得法幣一千元，立有契約，訂明每年納息金一百二十元，並以房契作爲抵押，今甲方欲償還該款（法幣一千元）而將房契收回，但乙方堅持幣值貶落，不允以原數取贖，應當須依米價比例計算，如此則償款將數十倍於本金，甲方覺此數過鉅，不能負担，經調解無效，勢將訴諸法律，今有疑問數則，請求解答㊀在法律上言民國廿五年之借款，今日償還，是否須加成計算？有無明文規定？㊁法幣貶値在法律上是否承認？其法定之貶值率如何？㊂關於貶值各國財政政策上時有此項措施，其於債務之清償上是否有影響？㊃關於類似糾紛最高法院有無判例？其判決情形如何？

〔曹亞俠律師答〕㊀無明文規定，但得依照復員後辦理民事訴訟補充條例第十二條之規定，請求法院公平裁量，爲增減給付，或變更其他原有效果之判決。㊁並無「法定貶値率」之規定，㊂其影響殊有利於金錢借貸之債務人，㊃本人尚未見有最高法院關於類此糾紛之判例，唯本市地方法院最近有一關於增加給付事件之判決，其主文爲「原告於被告處之長期儲蓄法幣一千元，及其利息，應由被告以一千倍增加給付」。

㊁史阿寶問我是一個卅五歲的女子，幼小時由親戚史姓領爲養女，於民國三二年遇洪出嫁，史姓祗有父母二人，下無子女，由族姪繼承，父於事變時亡故，現在只有一母，遺有田產，我有數疑問請在貴欄答復。㊀對於史家之田產有產權否？㊁如有產權現在可以分否？㊂是否須待母逝世後分析？

〔曹亞俠律師答〕㊀有。可與養母各有應繼財產二分之一，但如養父之繼任，係於民國廿五年五月五日前所立嗣，或於養父生前與養父母有合法之收養關係，則與該嗣任及養母各有應繼財產三分之一。㊁可。㊂不必。

永安紗廠工友　義務工作兩天救濟難胞

▼集工資八百九十餘萬元託本欄轉送

逕啓者：本會爲振濟蘇北及湘省災難胞民，特由全廠工友義務工作兩天，將全部所得計國幣八百九十四萬二千五百元正，其中四百萬元指定捐湘災，四百九十四萬二千五百元作蘇北難民救濟之用，務望貴報轉交，該收款機關，藉伸同情，倘新海上各工商業團體，一致響應，多捐一萬，救活一命，敝會全體工友，首先倡導，至希賜投爲感，此致申報　永安第一紡織廠產業工會全體工友敬啓　八，十五。

南通商人　匯款濟難

主筆先生：敬啓者：蘇北自共軍竄擾以來，中產之家，均被鬥光，流亡江南者，數在百萬以上，貴報向來熱心公益，辦理慈善事業，甚爲欽敬。茲特附上國幣二十萬元，請轉送蘇北難民救濟協會，以作急救之需，區區微意，尚希轉達，即頌撰安。智崇敬上

▲蘇北難民捐款

永安第一紡織廠產業工會全體工友四百九十四萬二千五百元，南通宣智崇二十萬元，蔡益五余號同人五萬元，王相惠二萬元，無名氏（收據2483）二萬元，佛教淨業社慈善部七一老人二萬元，大德布號一萬四千元，知微公司五千元，（稿費移助）六千元，裴文良二千元，恆昌絲業似爲一千元，以上共收五百二十八萬零五百元，連前共收一千九百八十萬零七千五百六十五元正。

▲湘災捐款

永安第一紡織廠產業工會全體工友四百萬元，曾濟（莊阿順拾遺却刪移助）三萬九千零五十元，以上共收四百零三萬九千零五十元，連前共收一千二百十一萬六千一百元正。

勝利之筆

誰都知道"51"派克筆爲「勝利之筆」。我們屈指一計，勝利已有一週年了，環顧週遭一切，與有「不勝慚愧」之感。你如果要消除當前的絆腳石，要向「建國」「復興」的大道邁進，請試記我們領袖的指示，各就崗位上努力，莫再健忘。來吧！請來選購「勝利之筆」，時時記取策進，保守這千載一時國家民族的光榮，同時亦爲自己爭取「留芳百世」的一頁。

鋼筆總匯　專家管理　派克　鋼筆公司　總店：上海河南路一九一七號　分店：四川北路靶子路口　花色特多・售價最低・刻名免費

巴山主編　文藝青年　第九期・今日出版　爲推動青年文化運動而吶喊！　每售五百元

各報攤均售　上海山東路二二一號　文藝靑年社

文藝靑年社發行　命運　煩惱的葉舫　徬徨的麗娜　各大書店均有出售　凡讀者三册以上一律八折

亨得利鐘表總行　新式鐘表眼鏡　特廉價到售負責保用　第一分行：林森中路華龍路口　第二分行：南京西路戈登路口

臺灣省鐵路警察署招考各級警察幹部公告　（一）名額：五十名（二）資格：凡中華民國國民年齡在廿歲以上卅歲以下之男子，具有下列資格之一而品行端正體格健全無不良嗜好者均得報考：一、中等學校畢業者二、中等學校肄業者（三）報名手續：携帶本人最近二寸半身脫帽照片二張填具報名單及學歷證件（四）報名及考試地點：[illegible]（五）考試科目：一、體格檢查，二、筆試國文、常識，三、口試（六）報名日期：卅五年八月十一日起至八月廿三日止（七）考試日期：卅五年八月廿五日上午八時（八）待遇及任用：實施二星期至一月業務訓練後分別照中初級警察幹部委派任用之　中華民國卅五年八月　日

陳震律師代表朱鵬飛君　唐廉雲女士　聲明誤會啓事　茲據上開當事人共同委稱鄙等二人自協議同居以來已經六載且已生育子女前因受人挑撥致生誤會已經友好說明誤會已釋好合如初特此代登報聲明　事務所八仙橋[illegible]　電話九七七四

允良律師事務所　樓允梅律師受任　復興鐵工廠　興業鋼窗廠　顧雲元先生　常年法律顧問通告　茲受上開當事人聘爲常年法律顧問嗣後如有侵害其法益及營業信譽者本律師當盡依法保障之責　事務所　南陽路七七弄廿三號　電話六〇五五四

吳鵬飛律師代表安通運輸公司爲徵詢異議公告　茲據安通運輸股份有限公司代表來所稱敝公司茲向通源輪船公司買受飛雲煤輪乙艘包括輪上一切設備業已正式立約成交爲重計委請代爲登報公告如有任何人對上開煤輪買賣表示異議限於登報日起三日內檢同證據向貴律師提出書面聲明以憑核辦逾期即作無論不得再有異議　事務所南京路慈淑大樓六〇一A室　電話九七一六一　住宅　新閘路一九一二號　電話三三六三一

陸慶田　王紹基　律師受任　高士滿舞廳　薛勇飛君　常年法律顧問通告　事務所：北京東路墾業大樓三〇五室　電話：一八三九八

陸慶田　王紹基　律師受任　華懋進口行　華甡油行　常年法律顧問通告　事務所：北京東路墾業大樓三〇五室　電話：一八三九八

焦鼎鎧會計師代表義成菸廠受盤達記廠房生財等件啓事　茲據上開當事人來所委稱緣達記所有武夷路一五七號租地造屋廠房一所及全部生財器具等件現因無意經營業已於本年八月十五日正式立約歸於達記以前欠人人欠及有第三者主張權利等項均歸達記負責人王斐德等理與本菸廠無涉除委請貴會計師證明外爲再委請代表登報等語據此合代登報聲明如上　事務所　中正東路六五二號　電話九五三四一

家樑兒鑒：函悉汝身染肺疾非一朝一夕所能治癒汝年青不知此種病勢之嚴重不愼即成不治望汝勿再以他言搪塞汝事余皆盡知然余當代汝爲籌久宅速來看我以慰余心余在此再等一星期即往親汝母因汝之故已臥床數日望汝勿再遷延以遭後悔　父字

昨日本社於中央日報　新聞報　申報　大公報　正言報　將瑞士嘉基顏料廠出品敵敵脫DDT誤排爲滴滴脫特此更正　查瑞士嘉基顏料廠於一九三九年發見敵敵脫DDT殺虫劑，屢經試驗，證實其殺虫效力特強，故於一九四二年分別貢獻與英美政府，向在軍中應用，且於抗戰時期已在重慶註册，故「敵敵脫」三字別人不得擅用此啓（新華廣告社）

伍知新爲長子慶香　烏潤生爲次女錫琲　結婚啓事　茲承陳文惠趙[illegible]兩先生介紹謹詹於國曆八月廿二日下午三時假座[illegible]舉行婚禮[illegible]證婚特此敬告親友恕不另柬

廣東銀行有限公司股東公鑒　本公司定於一九四六年八月[illegible]日下午三時在香港[illegible]本公司總行舉行[illegible]股東會報告討論開派一九四一年度股息選舉董事及一九四六年度查帳員等事宜凡我股東須於本年八月十日起至八月十七日止停止過戶合併通告又經過數年戰爭各股東之註册住址或有變遷會報告及年結等項請到本公司總行取閱爲荷即希察照　一九四六年八月七日

上海華商電氣股份有限公司召集股東臨時會通告　本公司會於本年七月二十一日召開第二十一屆股東常會報告營業概略及接收復業經過並修改章程一案以當時出席股東未滿股份總數三分之二按照公司法規定作爲假決議茲定於八月[illegible]日下午三時在浦東同鄉會六樓再行召集股東臨時會付表決務希各股東屆時攜帶入場證出席股東入場證另行向復興中路五〇二號本公司總管理處聲明更正再在開會日前暫停股票過戶除將入場證等另行通告外特此通告

惇叙商業儲蓄銀行虹口支行謝啓　[illegible]資我革佩或宏文之鋪張永識鴻爪感念盛情曷勝繫衍祇以欵接未周有負雅意用特登報鳴謝

太古輪船公司啓事　本公司香港及國外各埠[illegible]凡附各路口一號[illegible]勿擅向非正式處所購取以免受騙

國營招商局　寧波旅滬同鄉會　爲江亞輪客票事通告　本局八月十八日起本會辦理介紹手續[illegible]防疫證後親自向本局四川路一二〇號售票處交款購票他人不得代購至於特頭二各等客票仍由本局發售請各旅客注意

中央印製廠上海廠遷移啓事　本廠於八月十五日起遷至光復路一二一六號電話四二一五四九特此通告

戴秀山爲戴泉記營造廠發啓事　復業啓事　以致秀山向營戴泉記營造廠在原址復業並附設[illegible]事務所山西北路二一五一號　電話四四一八四　便利顧客之需求特此登報通告俾衆周知惠然光顧是盼

更正：昨日本報廣告所刊一則周英才律師代表西門周美才誤排周英才特此更正

明清名人法書精品展覽　任伯年　日期：八月十五日起至二十日止　地址：西藏路寧波同鄉會　主辦人：六然堂

中國瘋病醫院　專治痛瘋肝癇口眼歪斜手足麻木文武痴癲　附設瘋人院　上海北京西路七五〇號

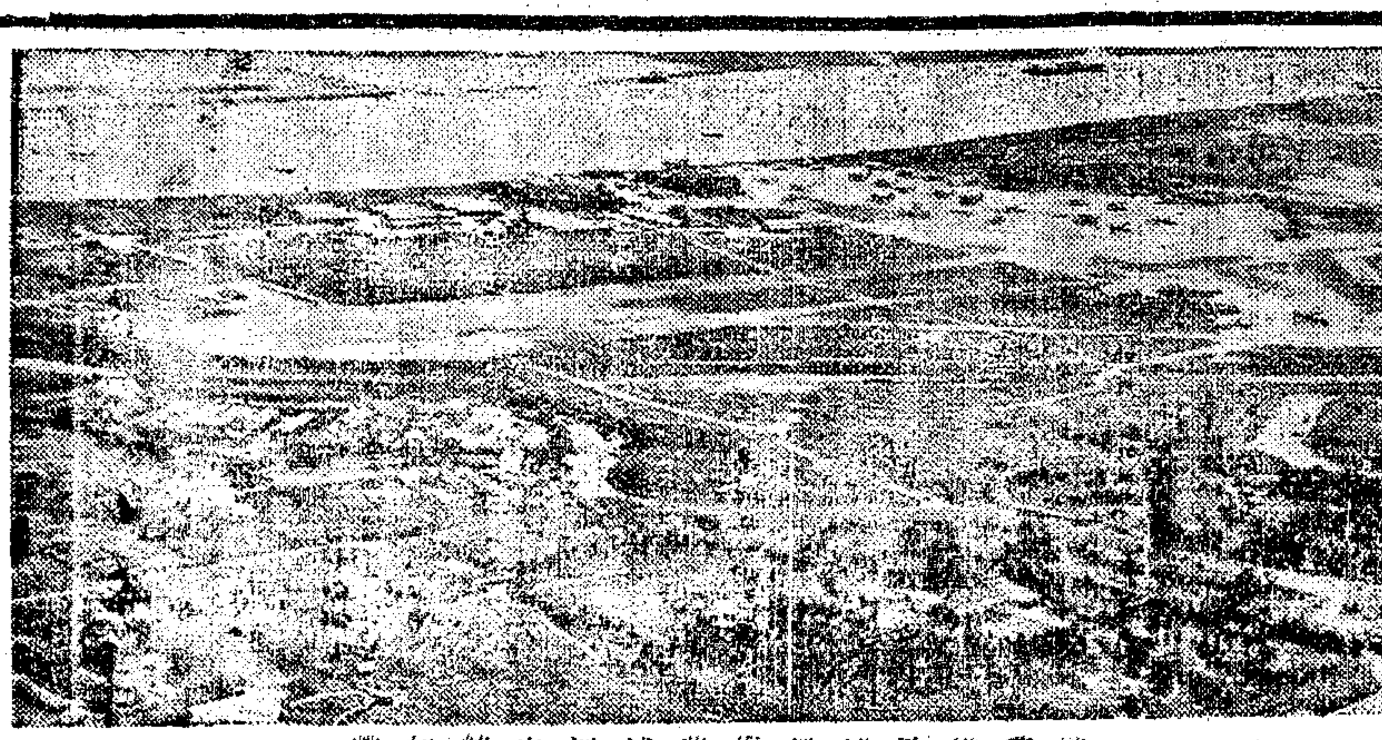

龍華鎮及飛機場黃浦江白線如帶

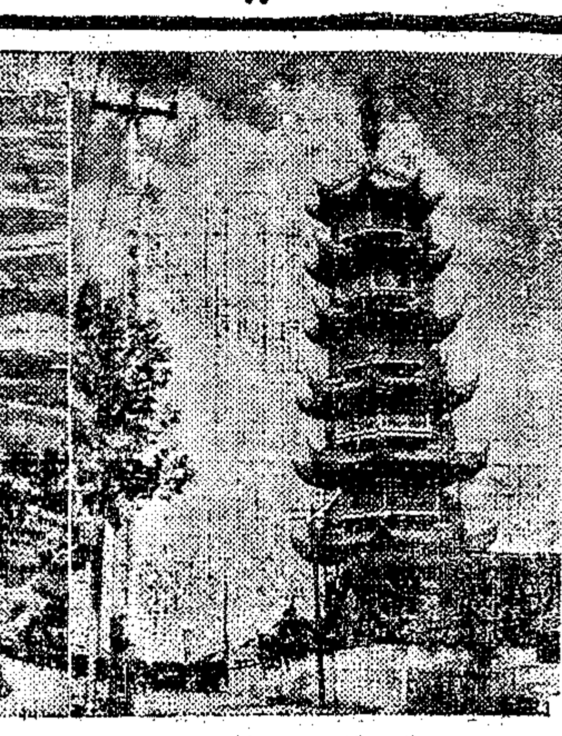

龍華塔依然矗立

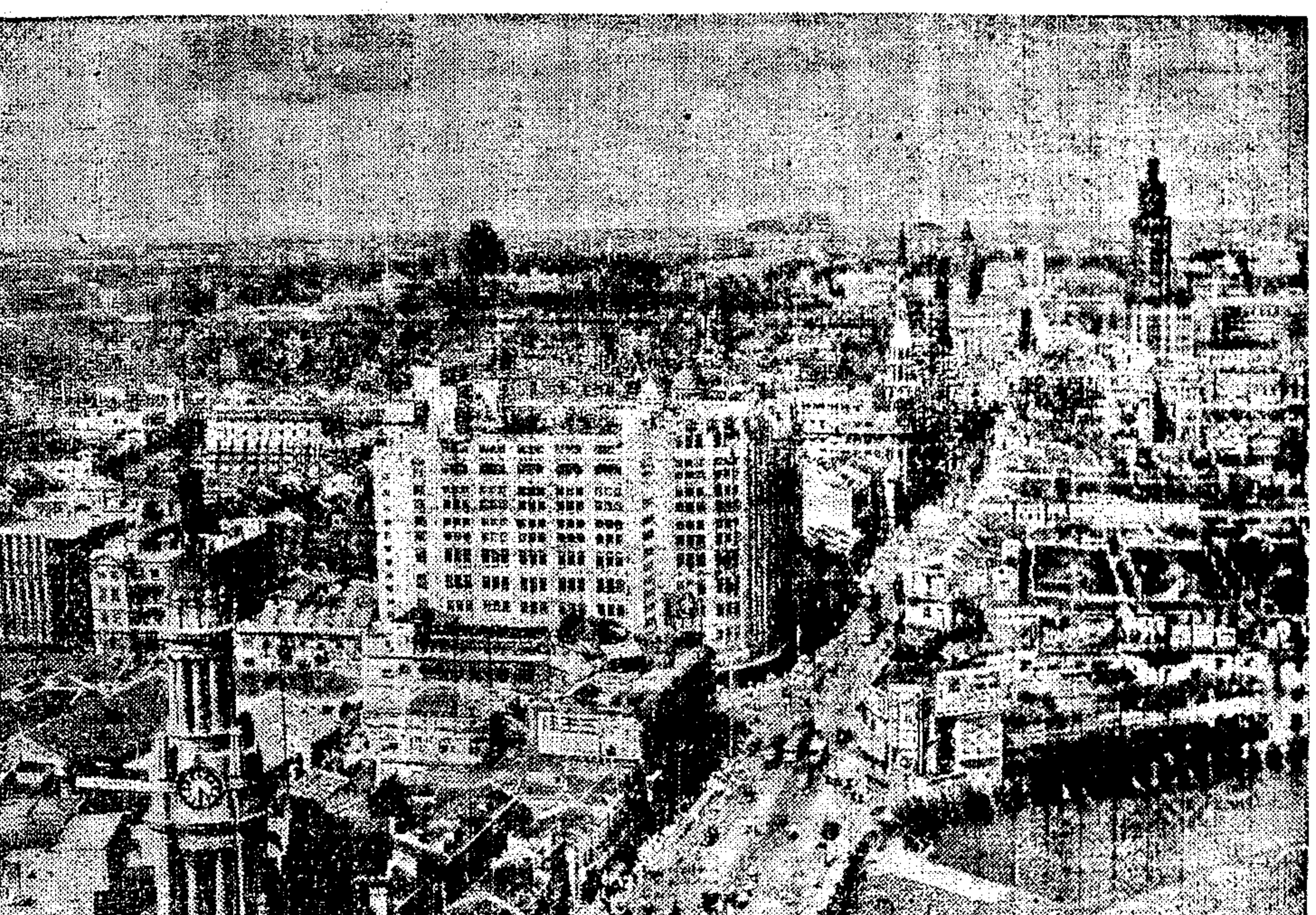

上海南京路最熱鬧區域（右下為跑馬廳中為新世界再往東為四大公司至通外灘）

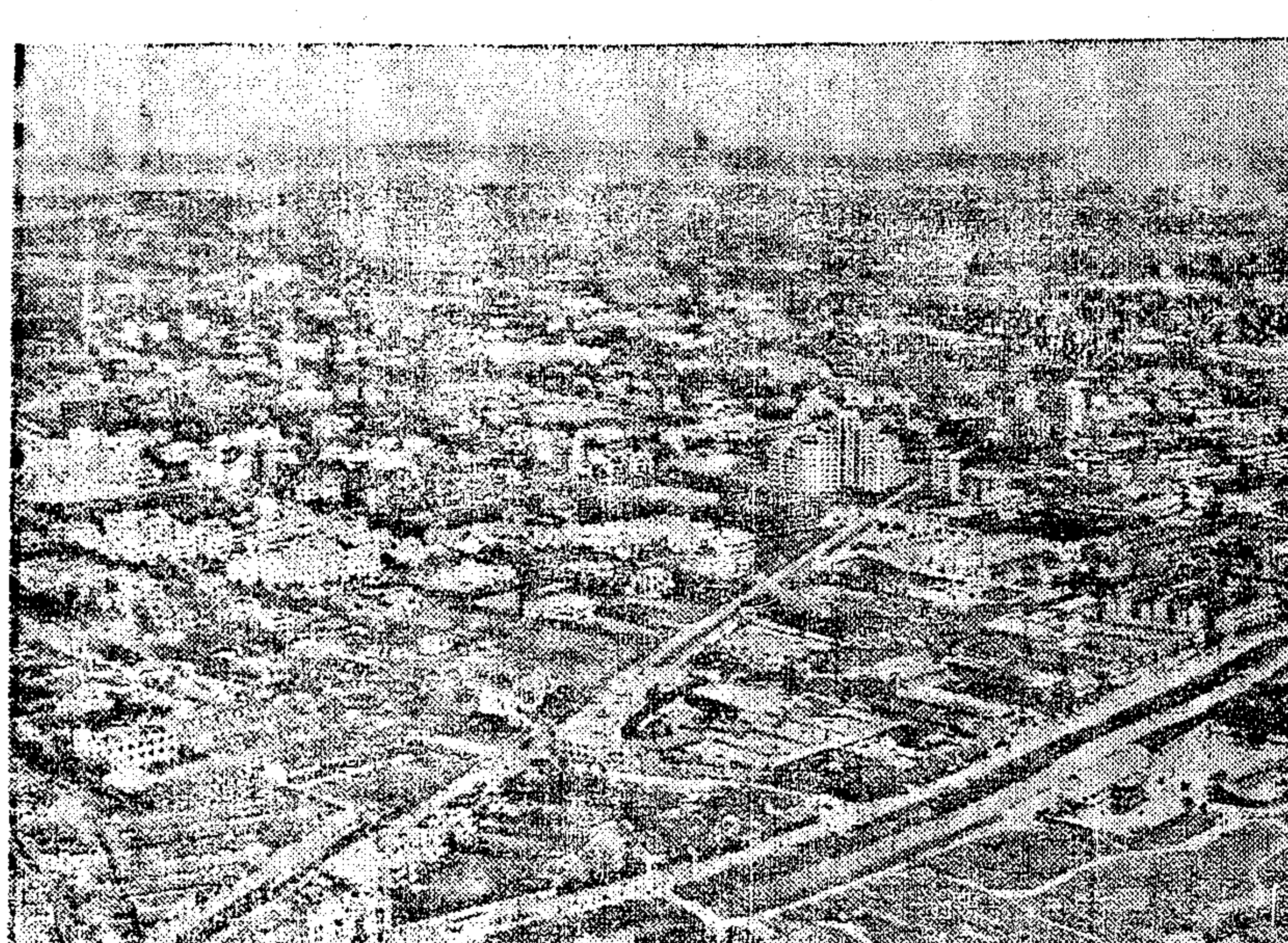

滬西徐家匯往東地區房舍比櫛為上海優美住宅區

在貝當路上之華盛頓公寓

每週畫刊

★每逢星期六出版★

本報攝影記者顧廷鵬徐創攝

大上海！

「白雲蒼狗，滄海桑田。」誰想得到一百多年前祇有江村漁火的一塊荒僻之地，到今天就是全中國最繁華的上海！

上海！這擁有四百五十萬人口的大都會！無論你談商業，談外交，談政治，談文化，你總不能忘了上海。上海是全國最進步的地方，也是全國最醜惡的地方，是最舒服的地方，也是最骯髒的地方。在上海，到處是強烈的對比：窮奢極欲和啼飢號寒，往往祗隔一牆：漂亮的衣裳和齷齪的靈魂，也時常並不分家。

多少內地的青年，做着美麗的「上海夢」！他們來了，許多人突飛猛晉，赤手空拳打出了天下，成就了震驚全國的事業！但是在這四百五十萬人毫不容情的劇烈鬥爭之中，倒下的也不是沒有：服毒，跳樓，投浦……在上海並不是什麼了不起的新聞。

八年抗戰，並沒有使上海受到太大的損傷，龍華塔依舊秀麗，摩天樓依舊巍然矗立，不過，虹口是給戰士們的鮮血洗淨了！

遠游他鄉的弟兄們，請看，上海的圍牆上已經不再有「仁丹」的廣告！（平濟）

上海黃浦江沿岸最熱鬧區域泊於江心者為美國軍艦

外灘江海關大鐘

上海黃浦江沿岸高廈林立惟輪隻稀疏遠不及抗戰之前

集成排子粉　兩天能信用卓著　上海集成大藥房出品

精益眼鏡　全國聞名　驗光準確　請來試驗　價目公道　歡迎比較　總公司南京路六合路口　分公司遍設全國各大埠

集團結婚　婚期八月1223日　九月1128日　十月[illegible]日　社址派克路94號　飛路104號　電話90010　82886

蒙讓集團結婚　九月五日　九月18日　十月三日　十月11日　[illegible]　電話38540

創辦最早　大來集團結婚　八月31日　九月18日　恭請吳紹澍先生證婚　浙江路芝罘路口　麥其路221

沈心撫聲明　本人並未受任朱獄所委之浦東區長職務，經奉京滬衛戍總司令部查明在案，誠恐淆亂聽聞，有勞親友廑念，特此聲明

遺失聲明　茲遺失泰豫興業銀行第一〇四九〇號本票一紙，票面金額計國幣五百萬元正，除向該行掛失止付外，特此登報聲明作廢　楊偉啓

機製信封　每千九千元起　加印牌號印工奉送　生達機製信封廠　廈門路浙江路西　電話九一八三五

"FERNCLIFF"輪定於九月二日直放紐約，貴客如欲裝貨請駕臨本行接洽為荷　挪商順亨洋行船務部　四川中路一一〇號五樓　電話一一八〇八二

大華輪船　八月十八日准下午一時開往寧波　下次八月廿二日　搭客裝貨請向北京路五〇六號本船局接洽　船泊外灘十三號碼頭　平安輪船局　電話九四六四九　九一七七三

東利快輪　准于八月十九日開往長沙　裝貨請至本公司接洽　東南航業公司　福州路33號　電話一二七六三

茂利商輪總局啟事　茲因本局茂利輪奉令軍差，延期至本月廿二日開往舟山海門，所有售出本班客票一律在該班時繼續有效通用，特此啟事

臨安輪　准八月廿一日開往蕪湖安慶　接洽裝貨臨福州路33號　電話一二七六三　東南航業公司

培華中學招男女生　初中各級　小學各級　幼稚園　南市董家渡路（三牌樓路西首）　章程備索

璇宮教交際舞　地位大風扇多　另請時間個別傳習　六天學成　適合高尚仕女　大華影戲院對面749

兄弟毛織廠出品　姊妹花羊毛呢　風行最久，花色最新，全毛織成，挺爽不縐　總管理處南京西路二七一號　電話三五四五三　批發樣本函索即寄　女式巨型商號　姊妹花呢絨最充足，旗袍最精美　兄弟毛織廠管理·地址南京西路一二七一號　電話三五四五三

杭州泉唐公墓　墓地杭州留下荊山嶺東　事務所杭州開元路七十四號　通訊處上海姚主教路三八街九號

更正　昨日本報有沈覺律師受任「上海慈善殮埋會」常年法律顧問公告一則，「殮」字被手民誤植「聯」，特此更正

皮膚花柳性病專家　彭玉書醫師　九州帝國大學畢業　前任中山大學教授

應用配尼西靈等新藥　白濁　梅毒　下疳　橫痃　濕毒　等症　徹底速治　診所靜安寺路同孚路口中國銀行大樓一樓　電話33523　診時上午9至12時下午4至6

電療性病　詹念曾醫師　上海段元善的性病治療專科，精良電療設備，立刻根治性病。專治遺精滑精，腎虧陽萎，早洩，白濁，梅毒，下疳，不全，[illegible]　診所愛多亞路1265弄即呂宋路口

腎病專科　陳柏年　專治腎虧陽萎　手淫遺精早洩　[illegible]

全國新聞界空前創舉　本報影印版　歡迎定閱

本報承辦第二屆各大廠商店號聯合大贈送啟事

▲人和織造廠　▲大大麥木五金廠　▲中光內衣織造廠　▲中國聯合製品廠　▲正德藥廠　▲金城工藝社　▲保豐工業社　▲康福化妝品廠　▲乾坤貿易公司　▲愛福康藥廠　▲新一行　▲美治化學工業廠

九福製藥公司　大中國圖書局　中法藥房　中國標準紙品公司　自敬字紙行　良友織襪廠　虹口海寧藥院　華明烟公司　湯生皮鞋廠　楊氏化學治療研究所　發利藥房　德橡膠廠

三星棉織廠　大中華橡膠廠　中國熱水瓶廠　中國標準鋼筆廠　永祥印書館　長城鉛筆廠　泰昌食品公司　[illegible]　[illegible]　[illegible]　[illegible]　與通機器廠

上海帽子公司　大新服飾店　中美實業公司　四達教育用品社　合眾牙膏廠　信誼[illegible]　[illegible]　[illegible]　[illegible]　[illegible]　[illegible]　華光銅精廠

大利服裝鞋帽廠　中國化學工業社　中興行　生化藥廠　波斯皮件公司　[illegible]　[illegible]　[illegible]　[illegible]　新光化學製藥廠　滬濱煙草公司

上列各大廠商店號鑒於本報歷史最久規模最大銷數最多，不但深得讀者擁護，抑且信用卓著，特委託本報代辦聯合大贈送，總值國幣壹千萬元，限定由本報讀者獨享其利，本報亦為答謝讀者起見，特將辦法列後：

（一）贈品種類

（甲）普通贈品　在八月一日至八月底期內以最公允方法選定一日，凡該日本報所載之特種印花，免費贈送各大廠商店號之出品一種或數種，人人有贈（外埠讀者得託在滬親友逐日剪存特種印花代領，但來函索贈恕不照辦）。普通贈品約共值國幣五百萬元，於每人領取普通贈品時，一律隨同致送編有號碼之特別贈品對號券一紙，憑券對號，人人有獲得此項特別贈品之希望。

（乙）特別贈品　除上項普通贈品外，另備特別贈品約共值國幣五千五百萬元，件件名貴，樣樣實用。

附註：特種印花天天在本報刊登，請注意保存。

附註：㈠特別贈品品名數量及揭曉日期在本報另行發表　㈡揭曉時請名人蒞場主持以昭大公

（二）分區贈品之希望

因本報讀者普遍散居各處，為數太多，為免臨時擁擠起見，分發普通贈品及特別贈品對號券時，決分區辦理，各區地點及贈送日期在本報另行發表。

各大廠商店號空前偉大犧牲，本報讀者獨享利益，請密切注意領取第二屆普通贈品日期地點！

申報　上海漢口路三〇九號

特種印花　優待本報讀者，上海各大廠商店號舉行聯合大贈送，本印花一經中選，即可憑以領取普通贈品，並有獲得價值鉅萬特別贈品之希望，請鄭重保存（恕不掛失）

歡迎定報　請撥電話九三二四八

贈品舉要　名目繁多　不及備載

旗袍料　游泳衣　棉毛衫　衛生衫　帽子　披肩　雨衣　汗衫　五三花呢　銀絲紗襪　玻璃皮鞋　簇頭青年裝　[illegible]　跑鞋　球鞋　襪子　毛巾　香皂　手帕　香水　牙膏　墨水　油印墨　DDT　蚊虫香　手提包　香烟　熱水瓶　清涼丸　鋼精用具　教育用品　鉛筆　衛生衣　文具　地圖　[illegible]　補腦汁　花露水　皂片　藥皂　寶塔糖　爽身粉　枇杷膏　眼藥　康福奶乳精　免費檢驗券　消火退熱丸　滋發平痛片　暖肺天元　安眠五分鐘　消治龍　好力生　食母生等

經濟部上海區燃料管理委員會通告　通字第10號

奉經濟部令核准調整工廠用煤價格，茲於即日起開始申購，辦法如後：

（一）凡申購煤斤數量在五十噸或五十噸以上者，可向本會價格申購

（二）凡數量不滿五十噸者，向本市煤商業同業公會洽購，其售價與向本會直接價同

（三）各工廠向本會申領用煤斤數量，每月由本會彙齊交各公會核對

（四）如各工廠有轉售情事，一經查出，應予以停止供給處分

中華民國三十五年八月十四日

七月份大贈送祇餘最後1天！

請憑七月十九日本報所載「暑」字印花從速向本館及各分區領取

▲七月份特別贈品定於八月廿五日當衆開獎，頭獎獨得贈品價值國幣壹百萬元

凡持有特別贈品對號券者人人有中獎之希望，請密切注意！

經濟部魯豫晉區特派員辦公處標售青島區敵偽工廠公告　魯標字第十二號

查本處接收之敵偽華北東亞烟草株式會社青島工廠、東華火柴工廠、北支大信產業株式會社電氣銅工廠三單位，前經公告清查產權債權債務各項，茲申請審查期限屆滿，並經由山東青島區敵偽產業審議委員會決議公告標售，其「標售青島區敵偽工廠暫行辦法」亦經於五月五日至十九日摘要公告各在案，茲將有關標售各事項列下：

一、請領參觀證日期　即日起至八月廿六日止

二、參觀日期　八月廿四日起至八月廿六日止

三、繳驗押金暨工廠申請書及繳保證金日期　八月廿七日起至九月二日止

四、開標日期　九月三日上午十時

五、開標地點　青島堂邑路二號

六、洽辦地點　青島堂邑路九號本辦公處（齊魯產業局內）

七、標售各廠簡表

廠名	地址	原營事業	標售底價
華北東亞烟草株式會社青島工廠	（工廠）青島昌邑路二號（倉庫）青島維口路二號	捲烟製造	四，〇七九，四二七，六二〇元
東華火柴工廠	青島曹縣路七號	製造火柴	一，三三四，〇五八，〇九〇元
北支大信產業株式會社電氣銅工廠	青島寧海路十號	電解銅	二七五，〇八八，二〇〇元

凡願參加標購者即希依照上列各事項辦理為要，特此公告

中華民國三十五年八月十二日　特派員楊公兆

蘇浙皖區敵偽產業處理局第十九批標賣敵偽物資公告　滬查標字第十九號

本局茲標賣北蘇州路交通銀行本局前查經組倉庫及封存各地點之接收敵偽物資，計有大批布疋、五金、機器、日用品、油漆、棉織品、洋元、馬達、條鋼、絲膠粉、衣服等，名目繁多，凡欲買者可向仁記路中央信託局六樓六一四號本局處理產業物資小組委員會購閱物品冊，五百元一份，自八月十九日至二十一日投標，八月二十一日下午四時截止，開標定八月二十二日上午九時在中國銀行大樓四樓大禮堂當衆舉行，特此公告

中華民國三十五年八月十七日

公佈底價　蘇浙皖區敵偽產業處理局

江海關為蘇浙皖區敵偽產業處理局委託標賣倉存敵偽物資公告　標字第四十九號

本關茲受蘇浙皖區敵偽產業處理局委託標賣倉存敵偽物資一批，計有肥皂、棉布、紗綫、化學品、火柴、蠟燭[illegible]等，種類繁多，不及備載，印有投標須知及第四十九次標賣物資表，凡有意投標者可於八月十六日起至八月十七日止向本關購取，投標期限八月[illegible]，開標日期八月[illegible]，特此公告

中華民國三十五年八月十四日　常務稅務司聶普魯

江海關為蘇浙皖區敵偽產業處理局委託標賣倉存敵偽物資公告　標字第五十號

本關茲受蘇浙皖區敵偽產業處理局委託標賣倉存敵偽物資，計有魚翅、廢絲、羊毛、機器等，貨品繁多，不及備載，印有投標須知及第五十次標賣物資表，凡有意投標者可於八月十九日起至八月二十一日止向本關購取，投標期限八月二十一日下午五時截止，開標日期八月二十二日上午九時，以便按標投標，特此公告

中華民國三十五年八月十六日　稅務司白立查　總務課稅務司陳祖柜代

浙贛鐵路局啟事

凡在上海及杭州經營五金電料、油類、西藥、木材、鐵工機器等項各廠行，承辦本路上項材料者，可自八月十二日起至卅一日止向本局杭州城站材料處申請登記，並函寄[illegible]，希各週知

春秋

沈復的研究

蔣星煜

宗白華先生曾從「世說新語」裏面去探索晉人的美，我在「浮生六記」裏面看到了清代士大夫階層生活的藝術。

有明一代是中國專制政治的代表作，大臣沒有權柄，皇室沒有自由，作爲幫閒的士大夫階層遭遇自然更慘，在這一種客觀環境之下，只能寫一些風花雪月，如「陶庵夢憶」之類的小品文。愛新覺羅取明而代之，專制的程度有增無減，同時出於種族的成見，對於士大夫階層的寫作自由統制得更加利害，大規模的文字獄一再興起，士大夫們遂把全部精神寄托在愛情和大自然景色上，有所寫作，都帶着濃厚的唯美主義色彩，「浮生六記」便是這一種唯美主義的作品。

泰納曾強調作家所生長的地域對於作品的內容，有着特定的影響，「浮生六記」作者沈復是蘇州人，這也是「浮生六記」所以在唯美文學的造詣上能夠成功底因素之一；蘇州是吳國底故都，江南文物的薈萃之區，幾千年來相習成一種所謂「風流自賞」的生活底藝術，品茶，栽花卉，養魚鳥這些玩意兒，組織成了蘇州士大夫階層的整個生活，而這一種生活經驗，生活內容也正就是唯美文學的絕好素材。

沈復生於所謂書香之家，從小就習慣於從精神生活裏去體會趣味：「余憶童稚時，能張目對日，明察秋毫，見藐小微物，必細察其紋理，故時有物外之趣。夏蚊成雷，私擬作群鶴舞空，心之所向，則成千或百果然鶴也。」假使一個人在充實的物質生活之餘暇來追求精神生活，那種精神生活大抵是建築在物質基礎上的，嚴格地說，已經變了質了；而爲了調節貧乏的物質生活底精神生活，又近於買不起葷菜的人吃素，究竟有什麼風雅高尚也很難說。

把生活太注重趣味，以致於誤認爲整個生活都是享受，趣味本來不是要不得的，牛頓看見蘋果落地就發明地心吸力，瓦特看見開水壺蓋子自動掀起來而發明蒸氣機，也無非是趣味的吸引，但中國士大夫階層的趣味往往是絕對超功利的，娛樂自己心情才是最重要的事情，決不肯從科學的觀點來觀察一切，因爲那是煩心勞神的玩意。至於「又留蚊於素帳中，徐噴以烟，使其沖烟飛鳴，作青雲白鶴觀，果如鶴唳雲端，怡然稱快。於土牆凹凸處，花台小草叢雜處，常蹲其身，使與台齊；定神細視，以叢草爲林，以蟲蟻爲獸，以土礫凸者爲邱，凹者爲壑，神遊其中，怡然自得。」這些事物使給予沈復「怡然稱快」和「怡然自得」的感覺，但在兩世紀以後的今天，最神奇的好萊塢電影的佈景也就是用這種原理攝製的。

沈復與陳芸婚前婚後的生活，是一篇典雅的抒情詩，雖然兩個人沒有能白頭偕老，他們的生活他們的幸福却已經夠使後世的讀者無法抑止地羨慕和陶醉；在宗法社會裏，這種婚姻極少。他們所以能如此幸福並不是偶然的，他們的婚姻實際上已先經過自由戀愛的階段，而並不是單純片面的父母之命媒妁之言決定的。

一個青年人對於自己的婚姻總不免有迷夢幻般的憧憬，像是一片迎面吹來的幸福的白帆，像是一抹耀眼的彼岸的奇彩，當我們接觸到的時候，却又無法切實去把握這種新奇的情緒，或者冷靜地去辨味這種愉快；沈復之於陳芸，個性非常接近，彼此之間只有和諧，只有纏綿的愛情，彼此之間都能充份欣賞對方的美；沈復的白描手法是洗鍊的：「至乾隆庚子正月二十二日花燭之夕，見瘦怯身材依然如昔，頭巾既揭，相視嫣然。合卺後，並肩夜膳，余暗於案下握其腕，暖而滑，胸中不覺怦怦作跳」。這裏寫小兒女之情極爲生動。

離別本是使人不勝傷感的，更何況是新婚夫婦的離別，沈復寫離別的痛苦，重逢的歡娛頗見

在封建的家庭裏做一個媳婦，原是不容易的，尤其像陳芸這樣略具文學修養的女子，自尊心比較重，按常理來說，便很容易和翁姑發生意見；但是陳芸也是封建的家庭裏長大的，所見所聞，已使她定型化地成爲一個甘心受禮教束縛的人；怕翁姑說自己懶惰，因此東方發白就起床，無論什麼事一味忍受，對於冤枉的誤解從來不辯白一聲；雖然這樣，家庭裏沒有能和諧，爲了一些細故，沈復和陳芸這一對夫婦終被封建的父親驅逐出封建的家庭。兩年後，總算得到允許再回大家庭來，不久又因爲一些瑣事而雙雙出走。

關於陳芸所感受的痛苦，我們從沈復所說的：「余則調停中立，已非生人之境矣」。這句話不難想像出來。他們兩個人能住到外面來，原不是不好的，但沈復的職業常常發生問題，生活也就貧困到了極點。對於父母，沈復是一個克盡孝道的兒子，對於妻子，沈復是一個體貼入微的丈夫，然而禮教道德鬼在作祟，要把他放在「非生人之境」裏受煎熬，我們那能不寄予無限的同情。

從另一角度看，我認爲陳芸之所以死，可能比「浮生六記」裏所提出的原因更複雜，陳芸爲什麼會想到替丈夫找妾？這是一個謎。在我的推測，沈復的愛情專一的程度不無可以懷疑的地方：陳芸死的時候，沈復已是中年，結果又在兒子逢森夭亡之後納妾，固然可以用「不孝有三，無後爲大」的理由爲遁詞，但假使愛情專一的人又何忍心出此，至於「琢堂聞之，亦爲之浩嘆，贈余一妾，重入春夢」。則又把納妾的責任推在朋友身上，正如「陳情表」所用的「舅奪母志」一樣，在用文字的魔術來蒙蔽著實的眞相。

沈復的思想，就在那個時代裏，也不能算是進步的，書的寫作是在陳芸死去以後，因此書中充滿了馬後砲式的先見之明：

「余年十三，隨母歸寧，兩小無嫌，得見所作，雖嘆其才思雋秀，竊恐其福澤不深。」

「唯兩齒微露，似非佳相」

「索觀詩稿，有僅一聯，或三四句，多未成篇者，詢其故，笑曰：『無師之作；願得知己堪師者敲成之耳』。余戲題其簽曰：『錦囊佳句』。不知夭壽之機此已伏矣」。

寫他自己在妓院裏的生活，竟和「九尾龜」同樣無聊，未能免俗：

「余則惟喜兒一人。偶獨往，或小酌於平台，或清談於房內，不令唱歌，不強多飲，溫存體恤，一艇怡然，鄰妓皆羨之，有空閨無客者，知余在寮，必來相訪。合幫之妓無一不識，每上其艇，呼余聲不絕，余亦左顧右盼，應接不暇，此雖揮霍萬金所不能致者。……」

「浪遊記快」是四記之中寫得比較散漫的，沈復寫景的本領比到張岱袁小修他們，似乎還稍遜一籌，他把寫的重心放在愛情上，這一部份可能是誠心不去刻意經營。有些地方記敘失實，則關與蘆閣間的距離就絕對不止「約十里」，不知他當時走的什麼捷徑？

一般的版本六記裏面只有四記，餘外兩記沒有，也曾看見過六記齊全的版本，又缺乏參考的資料，以致做贋偽的考證工作也無從做起，「中山記歷」是一篇流水帳，寫來比「浪遊記快」更見機械，瀏覽一遍的價值也沒有，「養身記道」却又似乎和書中其他部份的精神不一貫。

我們究竟應該給予什麼一種評價呢？從文藝的眼光來看，寫作的技巧固然還不錯；內容上可沒有什麼了不起，雖然使我們看到了士大夫階層生活的藝術，而這種生活的藝術正是滿清政府所歡迎，這種生活的藝術有意無意地使滿清的統治更形穩固起來，假使士大夫階層都像沈復一樣，把一切都拋在腦後，直往唯美主義的牛角尖裏死鑽，那末革命也就永遠不會發生，現在還是大清帝國宣統年間的「太平盛世」！

話說回來，當此「間諜夫人」「新路」一類書籍暢銷的今日，在比較的意義上，「浮生六記」還是一本乾淨的書。沈復這個清代的風流才子不失爲老實人，吸引讀者的噱頭以及作風的下流，都遠不如現代的風流才子。我不知道這是時代的進步？還是時代的退步？

在山徑上 羅幹年刻

一寸山河一寸血

葉勁風

5

這時候他說的是一口流利的北平話。

「您知道這群渾蛋，爲什麼又開火？……爲了本土和關外的隊伍都到了，差不離十來萬人，來個幾十砲，叫新到的隊伍聽了，也好表示他們在這裏設防着，正在『効命疆場，殺敵致果』哪。……」我說，老大哥，還是拚開他們的罷。那封信……」他指了指我手底下壓着的那封信，「哦，剛才您說要研究，研究我們的關係……」？

「對了」。我又把那一樁信從理理齊整。

「也好……」他臉上立刻現出了一種堅毅的神色，「反正我的事，您得一樣一樣，徹底的抓牢明白，否則往後也許要出毛病哩……」！他搔搔頭髮，對我面前那封信掃射了一眼，「您知道這粹山那一回事……？緊接就是信裏說的瀋陽。那時我剛從陸大出來，派遣到東北軍參謀總部實習……第二年春天，我就碰見了她……」

那時鶴見的實足年齡是二十幾歲，少尉以上的軍官，沒有比他還年輕的。可是他的天資穎悟，聰明透頂，並且是個少年老成；遇事沉着，鎮定，肯幹，又肯苦幹。因此頗得上司的青睞，把他調到情報部，擔任了一個小部分的正職。

其時，所謂參謀總部，說穿了說，是個獨一不二的間諜機關，幹的完全是情報工作，和侵略中國的陰謀勾當。地位雖說隸次於國內的參謀本部，其實本部和總部是一而二，二而一，祇彷彿少了一個部長罷了。

並且，總部幹的這套東西，因爲了瀋陽，認爲功勞蓋世，不覺躊躇滿志，當然要把征服者的猙獰面目，實地露上一露。第一步不用說，那是趕緊扶植漢奸，擄，燒，殺，四大國策。此外，接踵而來的，就是毒化政策：煙毒，賭博，淫戲，文化毒。這幾種毒都有專門機關管理。另外還得利用浪人，漢奸，土匪，白俄，施行大陰除政策：剷除反抗分子。剷除的最大工作，就是詐騙勒索。

這麼一來，多數的純良百姓，祇有趕

「這一天」，鶴見繼續說，「我有點小事，到參謀局去，瞧見幾個浪人，圍着一個十五六歲的女孩子，逗笑取樂。您知道我的脾氣，不願意人家受欺負，尤其是弱者。同時我又不犯着同那起渾蛋辦交涉，當時便使了一個『五雷訣』——對女孩子一招手，用日本話，打了一個招呼。

「女孩子當然不懂，以爲我是高級官長，叫她上樓問話，所以奔了我這邊來。浪人呢，他們知道我的地位，又聽我對女子招呼說，『你要什麼，爲什麼不找我談話？』以爲我是女子家族的朋友，頓時好像妖魔鬼怪，挨了我一掌心雷似的，逃走都來不及……。」說到這裏他也笑了。

女孩子叫祁婉蓉。九一八之前，在瀋陽省立女子中學念書。父親在張學良手下一個局部裏當書記官，附帶還開着一個店。過了九一八，東北換了另外一個局面，她的父親，官是做不成了，店呢，也不大維持得下去，祇有整天坐在家裏納悶。她自己當然也不上學了。

智‧慧

外爾侖著 李健吾譯

屋頂上面的天
那樣藍，那樣靜！
屋頂上面的樹
搖着他的枝葉。

人看見天空的鐘
悠悠在響，
人看見樹上的鳥
唱着哀歌。

上帝，上帝，生命在這裏，
簡單，平靜。
這和易喧囂的聲音由
城市傳來。

你做些了什麼，你這
不停在哭的人，
說呀，你做些了什麼，
消磨你的青春？

忠‧貞（世界名畫欣賞）

格羅茲作（一七二五—一八〇五）

巴黎倫敦華拉斯美術院

格羅茲（Jean Baptiste Greuze）之畫，色調鮮艷，結構明晰，是其特點。其所作女郎畫像，其狀貌神情，常極相似，且色彩亦必鮮明突麗。

山‧水‧霧‧人世

王紀

我是生長在平原的孩子，沒有見過山，像沒有見過廣大遼闊的世界一樣。還在孩提時代，母親時常指着屋前不遠的一二處高起的土堆說：「這是山，翻過山，就是海。海上時常會張起篷網，讓捕魚的人兒迷了眼落進湖裏去」。山的概念在幼稚園的畫冊上已經得到過了：弧形，有花，有草，有鳴鳥，對照起來，母親的話應該沒有錯。但是在讀到超過喜馬拉雅山的困頓時，我就完全驚呆了。山的高度比孩子想象中的世界還廣大遼闊呀！

對於海，對於霧，母親的解釋和我的聯想是接不起來的。我只見過悠悠緩流的運河，平靜如鏡的西子湖，水波和孩子的心波一樣掀不起激浪；白霧呢？我說就是飄在頭頂的雲花，秋天，藍色長空多美的雲花呀！

對於人世，我永遠是個過客。比山，比海，比白霧，似乎更和我不相干。爸爸每次從上海回來總是說長道短；我只歡喜他買給我的小火車，積木架……我家有一個「長年」，二三個丫環，寫本告訴我土地會滋長五穀；但是我受到「不和下人接觸」的限制，更沒有機會親近大地。問母親，她總慈愛地眯着眼睛：「小囡，長大了你就會曉得。」

在小圈子裏，這樣，我慢慢地成長。

但是，爲了求學，在十三歲那年，我離開了溫暖的花房，旅居到九十里外濱水的縣城去。

從此我又認識了海洋。

學校是在水濱東門，我們可以自由自在的跑去迎白霧星玫瑰色的朝陽，送落日沉進海底。早去黃昏，照像寫生，一顆顆孩子的心，像天空掠水的海鷗。從狹窄的石級上走向埋在海砂裏飄的帆。聽「老大」海外奇聞；躺在海砂上看波浪起伏是我們「發明」的，我們稀奇海水永不安寧，我們沒想到波浪會在以後的歲月裏象徵我們的命運。——那時候，只覺得海洋太遼闊，水綫外的帆點是孩子夢的世界呀！

但是砲聲一響我就離開了那海，那山，那白霧，和那白霧似地濛濛無邊際的孩子的冥想！從此我被關進在「文明的」都市裏。呼吸着煤氣，看不見山，不，甚至連更低的土堆也沒有。——海，只有那永遠是噎樓的黃浦江，永遠是浮着油質的蘇州河。……

春天，有一年，我掙脫了這「狹的籠」，從東海的輪船上，我走進山之國。

我才眞正看見了山。

我在天目山腳下似乎永遠是陰黯的地方打發過愉快的歲月，也在雁蕩山脈拔海千尺的嶺頭度過白雲皚皚的嚴冬，熊熊火堆旁聽「山之子」們絮絮家常，也有無限生趣。但是生活掃不清時間的堆積，三年奔忙，砂子磨穿了鞋底，也磨碎了我的心，腳皮漸漸厚起來，對於山的情感却漸漸淡退了。山縮短了我的視野，山隔絕了我的聽覺，我的圈子更偪促了。

有千萬個山嶺印過我的足跡了，有無限人世的辛酸我嘗過了。山不只花花草草，樹木鳴鳥，或者是什麼古蹟名勝；世界也不是幾年前玩耍的小火車，積木架……我從孩子的夢幻中被搖醒了過來，我看見了花草和積木架以外的東西。

據說霧是生長在海上的，但我得霧的慘厲。山居中，我却充份受到霧的壓迫，逐深了解母親當年對海的註釋了。霧是不應爲人讚美的，有如花粉想遮掩女人的醜面。如今，我咀咒山，更咀咒生長在山和水上的白霧了。……

八月的勝利的鐘聲如今已搖醒了逐漸沉淪的民族的心靈，霧應該從山，從海，從人的心河上撤去了，永遠撤去了。流浪人可以再見他孩提時代愛的山和水了。我還要看母親指給我的土堆是否仍長着花草？海潮是不是跟從前一樣嘹亮和澎湃？我要喚回樸實的感情呀！爸爸已經去世多年了，小火車和積木架該已成了鐵鏽腐木了吧？對於人世，我會得到一個啟示，我要在遼遠的海濱呼一口略帶鹹味的空氣，我要看玫瑰色的太陽從青灰色的霧中騰湧。

一九四五‧八‧龍泉山中。

蘿蘭歌選 ——清音編選—— ▼封面美觀印刷精良▼ ▼今日出版各報攤均售▼ （流行歌曲二百餘支名目繁多不及刊載）
刊載最新流行名曲
八月的上海 好時光 迎春風 情歌 離別 愛的歌 香格里拉 天津夜曲
Long Ago and Far Away
Make Way For Tomorrow
Any Moment Now
The Old Refrain
Kind'a Peculiar Brown
If I Loved you
I Walked in
The Wish That I wish to Night
I Don't Care Who Knows It

大上海 今天四場 勒穆斯韋 泰山凱旋
西海 鐵血奸雄
滬東 木乃伊復活
民光 花月春舞

天露季夏 上海市政府交響樂團 音樂演奏會 本星期起每星期日晚八時半在中山公園舉行 票價：一千，二千，三千
上海市政府交響樂團 天露季夏 音樂演奏會 今晚八時半在逸園舉行 票價 二千 三千 四千（定座） 一千（學生座）

光華 最後三天 今夜八時半獻演 陸小圓（上海劇藝社演出） 排練三月 秋涼獻演 巨孔雀膽 哀淒歷史劇 悲艷

同樂劇場 鎖麟囊 優待半價

天蟾舞台 今天夜戲 明天夜戲 石秀探莊 將平鬧舟 霸王別姬 大溪皇莊 明天星期日戲 大酒洲城 金錢豹 盜魂鈴 虹霓關 酒丐
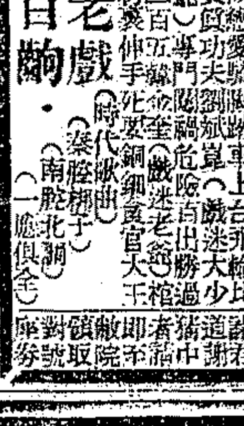
中國 今夜八時演 最後演期無多 十三滴血集子 明天日戲 長板坡 漢津口 摯英會 借東風 華容道 戲迷一家門 戲迷噱頭大出籠
共舞台 今夜 生意越唱越好 天河配
黃金大戲院 今夜應各界要求特煩重頭好戲 李取金陵 高挑 長坂坡 轟動全滬觀眾 雁門關 白娘子後部
皇后大戲院 今明夜戲連演兩天 明天（星期日）戲 冷氣開放
大舞台 今夜隆重獻演 三俠劍 明天星期日夜兩場
大新游樂場 大革新！場內不另售券 門券一張看盡各種遊藝
卡爾登 三大紅伶領導 暴雨殘梅 妒雨酸風 楊八妹 招待國軍不售門票
中央 文濱劇團 恨海難塡 大地回春
皇后 金香琴 王水花 沈美英 香野花 那有花 家花
國際 滑稽樂府 兩根老油條 紅毛殭屍
蘭心 春夢 姊妹之間
新都 方東 孟麗君
紅寶 程笑亭 楊華生 雌漢奸 終身有靠
龍門 傅全香 張桂蓮 哀秋蟬
大華 今天隆重獻演 沈筱英 庵堂相會
金國 日警 張紫激刺 血淋淋事實
同孚 邢月芳 秋燕歸來
國泰大戲院 徐玉蘭 筱丹桂 此恨綿綿
回頭想 天宮劇場 笑聲淚痕

聞案公審

少夫

昆明聞案公審結果，據兇犯湯時亮李文山供稱，因聞一多在追悼李公樸會中，辱罵政府，痛詆軍人，迫於一時憤激而行兇。

記得自李聞案發生，某些報紙雜誌大起了一陣忙頭，除了誣爲「民主」烈士之外，又瞪眼怒目地驚報這件「不共戴天」之仇。從李公樸之死又搭出了較場口的地名，去歲曾在重慶耽過的人，誰又不記得那次較場口開會幾個人爲搶做主席而打架（李公樸也在場打了架）竟被某些人無恥地渲染成「血案」的事呢。

我們從兇犯供詞中，看到行兇的原因是，一時「憤激」，而「憤激」之來是死者「痛詆軍人」，並沒有像若干方面繪聲繪影地，說得那麼有內容。他們簡直在案子未破獲時已全知底細了。

關於殺人罪部份，自有法律公平的判決，我們姑且不談。

其實，辱罵政府痛詆軍人就算一「民主」乎？（爲搶做主席而打架也算「民主」？）我不知今後某些人又將怎樣自圓其說。

舞女大班

·色情市場的掮客·

夜上海多的是銷金窟，舞場便是其中之一。儘管霧燈四壁，閃爍着五色的燈彩，幽揚的紛樂伴襯着舞孃婀娜多姿的舞步。明眼人看得出，這只是淚與血的交織。舞孃們浮面的歡愉，怎掩得住她內心裏的苦味與憂鬱！

在我看來，這是一個悲慘，辛酸的場合。多多少少有爲靑年，爲了舞榭片刻歡樂，以致荒時廢業，身敗名裂。多多少少和睦親愛的家庭，爲了一個小小舞女的侵入，以致妻離子散，中途破滅。

在舞客和舞女之間，充作媒介的，就有所謂「舞女大班」。「舞女大班」有個名稱，叫舞女管理員，自有舞場，便就有了他們的存在。當時每家舞場原只有一兩個大班，名符其實的盡了管理的職責，舞女也全循規蹈矩有固有的坐位。漸漸的，管理員們的工作變了質，他們開始兜攬生意，其名曰「拉合子」。當一個舞客甫一坐定，這些大班們便殷勤地來去詢問：「先生，有熟戶頭嗎？」熟戶頭者，「相熟的舞女」之謂也。或者他以請求的姿態說：「先生，同儂介紹一個，好哦？」等而下之的，竟會用懇求的口吻：「先生，幫幫忙，請儂喊一個？」

是的，他們是爲了生活，也是爲了舞女的生活！更有當舞客稍熟，美麗的容貌在眼前搖晃，豐滿肉體在心中跳躍時，大班便湊近地在耳邊低語：「包在我身上，一句話。」於是金錢與貞操易了位置，短促的歡樂，被蹂躪者得到的是片刻急待下鍋的米。無論如何，中間人是肥了！但看一天天在多起來的大班便可以相信。目前的舞廳，通常每場有大班十餘人，最多的竟達二十六人之多，有的手下只有舞女二人，便可豐衣足食。

他們靠着舐舞女生活，辦法是每月由所謂「手檯浪」的舞女餽贈十餘萬元。有的也講「扣頭」。舞女通常與舞場的拆賬方法，是除去娛樂稅後，大家對拆。舞女所得的百分之五十中，便抽出百分之五送給大班。

他們的要求也不止於此，另一辦法是「打秋風」。他們經常有些親長做些陰壽陽壽，有時爲子女來個什麼湯餅。舞女們的「薄儀」，便隨風而去。有時，有一個更爽脆的辦法：開口借，借不到，繼之以破壞。

他們有各種各樣巧妙的破壞方法。一個舞客指明要那個舞女的時候，他很神秘的向你說：「今天沒有來。」緊接着便以富於誘惑性的口氣說：「我給你介紹更美更好的」。舞客無可無不可的點點頭，他的計劃，便獲得了成功！

這還不澈底，他們又想出了個徹底的辦法，爽性不讓舞女們照例環坐在舞池四週，而將她們禁錮在馬桶間裏，使得非經大班們之手，就只好乾坐在一邊。

這樣經過長時間的威脅利誘，舞女終於難免成爲他們的俘虜，充其極，便利用這些無辜的女性，作爲詐欺取財的網羅。

然而，話得說回來，濁者自濁，清者自清，辯護的人會說：舞女大班中也有好的。但也終究如鳳毛麟角而已。唯一的正本清源辦法，還是取銷大班制。近來市府當局的三申五令，警局雷厲風行的激查執行，便是決意肅清的表示。

有人也許會幽默地說：「全市有二百多個舞女大班，依賴他們生活的有四五千人，這終究是個職業啊！若不准他們存在，這不是要餓死他們？」但是我終於不明白，難道除了這畸形的「職業」以外，便沒有別的生路了麼？（完）

三毛從軍記（七七）

連環漫畫

張樂平作

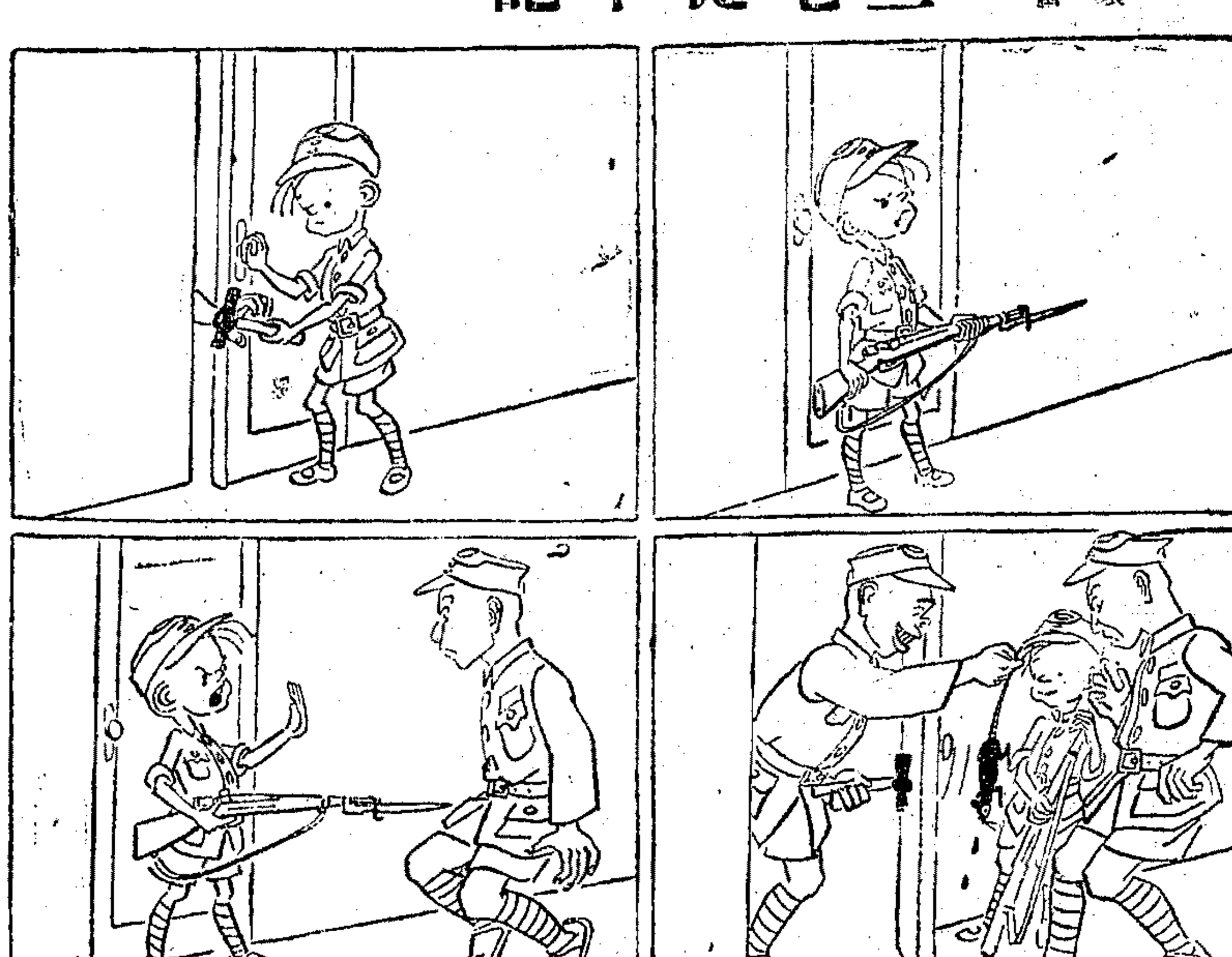

人民

乙千

前幾天聽人談，東台的老百姓，在「民主政府」的命令下，每人被分配到兩枚手榴彈，配合在「人民的軍隊」的前面，爲「反對內戰」打先鋒。在這些老百姓被押赴戰場的時候，大家忽然不約而同，把手榴彈一起擲向了新四軍，就在這最后一剎那間，人民背轉了方向，向「民主政府」表示了他們眞正的態度。

隨機應變

一凡

電車售票員：幾歲？

小孩：五歲。

影院收票員：幾歲？

小孩：十二歲。

× × ×

父：你考了這些學校怎麼一個也不取？

子：實在人太多，錄取的名額有限。

父：那麼這次跟你同去考的同學怎都錄取了呢？

子：那……那是他們託人說情的，這種事我可不幹。

× × ×

教務長：你們留級金再不繳的話，學校當局是要除名的。

學生：會計主任不是說，過期一星期罰雙倍，兩星期罰三倍，以此類推嗎？

教務長：唔……這也是個辦法。

我是小學教員

瑩影

我是一個小學校裏的教員，到現在快八年了。小學教員待遇的菲薄，生活的淸苦，大家都知道的。

淸晨當曦微的晨光漸漸在窗上泛起一片魚白的時候，我習慣地張開了朦朧的倦眼，觸入眼簾的便是那一堆昨晚改到十二點鐘還沒有改完的課卷。我想帶着疲乏的身體起來，可是極度的疲乏，不由自主地又把眼睛合上了。接着便是一陣轆轆的垃圾車和糞夫的叫喊聲，驚擾了起來，我又被驚醒。想起了今日不能不發的課卷，便鼓足勇氣跳下床來。匆匆洗盥後，一數卷子還有數十本，便不顧一切坐下批改，用了最大的努力才把這些課卷在短短幾小時內改畢。一看時鐘，離上課時祇有一刻鐘，就匆匆吃了粥上學校裏去。一到學校，伶俐的小學生迎面奔來說：「先生早，卷子改好嗎？這次我們做得好嗎？」我笑笑說：「很好！卷子上課時發給你們。」改卷是教員日常工作之一，並且是一件最辛苦最麻煩的事情。我整個的早上和黃昏就這樣地消磨在批卷子中。其次便是上課，上課時既要引人入勝，又要使小朋友發生興趣，完全明白書中意義，對於天資魯鈍的，又要不怕麻煩的一再解釋，卻也夠辛苦的，不過看到他們天眞無邪的面龐，我那疲乏的心又興奮起來，同他們相處一起，使我得到無限安慰。他們都是純潔的孩子，無虛偽無做作，心中想說什麼就說什麼，一無成見，便不顧人家的非議和嘲恨，而告訴先生了。我同他們在一起，永不厭倦。

八年的生活，我沒有離開過孩子，放棄過教務。我曾經慨然同朋友們說過：「孩子們是我的靈魂，我願永遠跟他們在一起！」爲了他們，我終於錯過許多優厚的職業。因此很多人笑我怪僻，說：「世界上好職業還很多，偏偏要做一個窮教員？」我常報之以一笑，我認爲生活不一定要滿足衣食住行等物質的享受，應要心之所安。我雖然對社會無甚貢獻，但旣爲社會一分子，應該盡我所能，盡一分責任，方才於心無愧。我終不願放棄淸苦的教員生活。（完）

美國西部達可大州大草原中之學校，僅有房一間，但爲附近文化事業之中心。

上海太太

雋蟬

上海家庭的典型太太。

下午，丈夫上寫字間，孩子二個午寢着，那末不妨打電話約幾個小姊妹淘來湊一桌衞生麻將。

麻將是上海太太們的生命，差不多打麻將是她們生活的全部了。攤開匣子，舖上一方白色的檯布，於是拿出那麥木匣子把牌倒了出來，四個人愉快的「打」了起來。牌聲劈劈拍拍，笑聲和牌聲都是「嗶嘩嘩啦」的，構成了午後的「家庭交響曲」。

你走進你的每個朋友家，丈夫不在，總是麻將的。你說她們沒智識吧！而她們差不多都是師範或大學肄過業的，你不知道逢了什麼一個節日，她們出席了婦女的什麼協會喊口號，貼標語，興緻還得很！再爲了什麼在大街上遊行，又狠而又威風十足，在私底下你不嘻嘻叫聲「人類的英雌」才怪！

還要的話又似乎說完了，那末再說回到她們「打麻將」的事件上去：

麻將牌好像有魔力似的，天天打了，今天沒有摸着麻將牌手指不耐煩的有點發癢的感覺，再你倘使三天壓制住不給她玩牌，那又非得害「相思病」不可！

又連得商店路名的招牌都不認識的，牌面的印紋和字樣倒全部認得；精明點的女人不看就這樣上手一摸就有數，了再通得小毛幾時生日忘記了的，昨天幾張牌在第幾圈第幾張上是怎樣打法的，隔它三日五日，還記得頂淸楚的。

麻將打到了晚，自已本來輸得差不多了就叫剛進門的丈夫來順一順手那知天不助人的運打幾付都輸了，那就要招丈夫的怪：說運氣不佳，手法又怎樣不行怨壁埋氣的弄得丈夫頭昏腦眼，火氣比較大一點的丈夫，這時就要相罵或打架了；和平點的那又得將明天買雙皮鞋的鈔票，盡給妻子，再賠禮說好話了事，否則丈夫可要吃苦頭了。

話說到這兒似乎要給人批評太嚕嗦了，那末即速就此打住。

形形色色

某省立中學此次招考新生，高中計有二千餘人，不可謂少，因某省立中學向著名於上海。然經第一課測驗之後，第二課即有七八百人缺席，這還是題目難呢？還是學生的程度日益降低？

聯大此次招考上海有八千餘人，不得已而分散處考試，然半途而廢者，不乏其人。英文作文繳白卷者，大有其人，題目是："Human Body" 並且將段落大意寫出誤定，然終至如此，題目難乎？程度低乎？（尙昌）

★ ★ ★

學生往往會無風起浪的，他們只要一看見一個同學和一個女同學多說了幾句話，或是一同出去玩一回，他們就會向那一個同學討糖吃。理由是你交到了女朋友，應該請吃糖，以使大家甜甜蜜蜜。還到結果非拿出來不可。近來吃朋友糖的風氣，除小學內因學生年紀小，故不發現外，在中學以上可說是十分盛行的。（辛耘）

敢死隊

鄒尙昌

向前衝，前面吃槍，向前倒。

向後退，後面吃槍，向後倒。

人民在這種形情之下，不知死了多少人。

我到了天津，一位朋友恰巧從東北來，多年不見，有說不盡的歡欣，眞是一點也不了面。原來我友向在安東經商，在敵人十四年蹂躪之下，勝利總算來了，但是接着還是見不到昇平的日子，化裝一商人，背了一小包袱向關裏走來，一路上僑稱經商，總算平安的通過了。

彼曾目覩一場戰爭，在小滿中伏了一日夜，滴水未進，逃得了性命。

當他經過共軍警戒線時，只見一羣羣的老百姓，頭上頂着桌子，櫈子，上面蓋了濕的棉被四面下垂着，只見無數的腳向前跑，原來這正是無辜的東北同胞被拉來做「敢死隊」，頭上頂着桌子和棉被是免頭上吃槍，嗤……機關槍響了，吃了十四年苦的東北老百姓，向前衝也是死，向後退也是死，終於死在自己人的手中，這是一個活劇，上面方方的，下面兩隻腳，一羣羣的殘骸。他們死了，他們死了，他們眞得到了自由，再也不會被強拉前做敢死隊了。他們沒有死在當初，被侵佔了十四年的敵人之手中，却死在今天，他們冤魂在笑，多麼的悽慘，多麼的陰沉！青天白日的國旗總算掛了十四年又看見了。

今日社會

黃桂初

中國號稱東方文明古國，他有着五千年悠久歷史，而且有獨特的文化和固有的道德，然而現在文化水準低落，人心益趨險惡，一切虛偽欺騙，取巧投機，爭權奪利，在在都顯時而生，視爲習尙；某校長身爲人師，知法犯法，奸污女學生，某大學生號稱社會中堅，競跳新舞，丟棄書包當強盜，某銀行職員盜竊金磚遊西湖，某小影計竟改支票買陵馬，眞是別出心裁，樂哉！樂哉！類此之事，不一而足，道德破產，一至於此！有心人能不悲哉！

大光明 準下期 忠義之家 勝利後第一部國產巨片

美琪 新生 洛麗泰楊

國泰 殺妻報 卻爾斯勞頓

南京 大鬧天空

南京大戲院 直搗東京

大光明 雙鎗獨行俠

麗都 紅鐵爪 行俠

金城 金都 今天兩院同映 機器人與猩猩王

新光 翻山虎（續集）

久違重逢 賊頭鬼腦 不日與君相見

神鞭大俠 武打片之王

榮金 啼笑姻緣

影迷渴望已久 轟動意料之事 忠義之家 勝利後國片第一張 劉瓊 秦怡 主演

金門 劇院陰雲

大上海 掘墓怪醫

游鳳嬉龍

摩登天堂

七重心

海雄血記

百美圖

新新 轟天大盜

日本內幕

馬路天使

俠胆英魂

國聯 鐵騎俠

上海文化會堂 薄命花 顧蘭君主演

泰山鐵血男兒

國際 星光四射

瘋狂世界

中國之友

陳麗娟

分類廣告

徵租或購

聘

推銷員

數理

五華

木器

薄荷腦

徵立報

鋼琴

三輪車

徵購

頂店面

合利西藥行 買賣西藥

鼎康 徵購西藥原料

同華藥房

劉仲融啓事

奚湄要明 幼緊聲

遺失聲明

上海汽車學校招生

無線電裝修班招生

慧麗

出售華麗住宅

廠屋召租

同春坊

火油爐

科藝

利各國代客買賣西藥 專營

日光燈 無線電

脚踏車 同昌車行

脚踏車 強生車社

汽車急讓

鋼精紙

保管箱

大洋房

經濟住宅

西湖良地出售

空洋房花園

綢布店招盤

西菜咖啡館招盤

寫字間

公寓

頂